

2006

7月

平成18年6月13日発行

# 広報 つるが



いも苗の植え付け（5月24日）

## 今月の内容

- 特集 JR 直流化～新快速がやってくる！～  
意外に知らない直流化のこと・・・ 2～ 3
- 予算の執行状況・・・・・・・・・・・・・・ 4～ 5
- 65歳以上の介護保険料が改正されました・・・ 6～ 7
- 街角スケッチ・・・・・・・・・・・・・・ 8～10
- お知らせ ほか・・・・・・・・・・・・・・ 11～24

No.773

**r2100**  PRINTED WITH SOYINK™  
再生紙を使用しています 大豆油インキを使用しています



2006年秋 京浜東北線～敦賀間がより便利で快適になります

新快速で 日本海へ

**ビューン!**

直流化 10月21日 開業!



# 意外に知らない 直流化のこと

いよいよ10月21日(土)から、新快速電車が敦賀駅にやって来ることが決定しました。ここでは、4回シリーズで、直流化のこと、直流化に至るまでの歴史、敦賀市の玄関口のひとつ「敦賀駅」について、また記念イベントや記念式典について、紹介していきます。今回は、皆さんもよく耳にする「直流化」のことについて紹介します。

## 直流と交流の違い

現在、長浜〜敦賀間(北陸本線)、永原〜敦賀間(湖西線)で、直流化工事が進められています。この工事が完成するといよいよ新快速電車が敦賀にやって来ます。

現在、関西圏が「直流」電気を、北陸圏が「交流」電気を使用して、列車を動かしています。そのため、「直流」、「交流」の両方を使用できる

特急電車以外の、直流電気を使用する関西圏の普通電車(新快速電車)は、直接敦賀まで来ることができませんでした。

## 電車のスタートは直流

鉄道の歴史を見ると、「直流」が早く、明治28年に営業を開始しました。電気を変電所で電車が使う形にして架線(電線)に流すため、電車内設備はシンプルで、安く電車を作ることができました。

その反面、変電所が多く必要になるため、地上設備にはコストがかかるデメリットがあります。北陸本線の建設時には、変電所の建設費やそれに伴う人件費などのコストを考慮して、「交流」が採用されたのです。

## 新幹線の研究材料として

「交流」が採用された理由がもう一つあります。当時、旧国鉄は「東海道新幹線」を建設する計画

を進めていました。新幹線は、大きな電力が必要なので、「交流」が適していたのです。しかし、交流に対する実際のデータがなかったため、北陸本線を交流電化し、そのデータを収集して、新幹線建設の資料として活用したのです。

## 交流電化発祥の地

元々、敦賀第二機関区があった場所(現在の敦賀運転派出所)には、「交流



電化発祥の地」という記念碑が建てられています。これは昭和32年に交流で本格的営業路線としては日本で初めて、60禪の電気としては世界で初めて、敦賀〜田村(滋賀県)間を走った記念に建てられたものです。

当時、最新技術の交流機関車が敦賀駅にやって来ました。そして今年、敦賀駅は、新しく「直流の駅」として出発します。



## 直流化が生み出すもの

直流化になって、新快速電車が来るとどうなるのでしょうか。

一番大きいのは、関西圏とのアクセスが良くなる

ることです。

現在の運行で想定すると、およそ1時間に1本、関西方面に向かう新快速電車が走るようになります。また料金も普通料金で行けることになり、特

急料金の約2/3で行くことができます。

そのため、急ぐときは特急を使い、安く行きたいときは新快速で、という選択ができるようになるのです。

運行計画(想定)

[湖西線経由]敦賀~大阪間

	現行	計画
上り	4本 (0本)	13本 (9本)
下り	3本 (0本)	12本 (9本)
合計	7本 (0本)	25本 (18本)

( ) 内は新快速電車の数

運賃比較(想定)

敦賀~大阪間

列車種別	片道運賃・料金
特急	3,990円 (1,780円)
新快速	2,210円

( ) 内は特急料金(内数)

時間比較(想定)

敦賀~大阪間

列車種別	片道所要時間
特急	約1時間20分
新快速	約2時間

達も、京都や大阪に行くことが予想されます。これが心配されている「ストロー化現象」です。これは交通アクセスが良くなれば良くなるほど、起こる現象で、これが進むと敦賀市内の経済活性化の足かせになる可能性も含まれています。

## 相互の積極的な交流を

そこで、今回の直流化を敦賀市の大きな変化と考える必要があります。

私達と同じように、関西方面からも新快速電車を利用して、気軽に敦賀へ来ることができるようになります。

敦賀は、古くから大陸との貿易や北前貿易の拠点でありまた明治からは国際貿易港として、地域や人種に関係なく交流して来た歴史があります。

関西方面との積極的な相互の交流を行い、お互いの良いところを共有できたとき、このJR直流化が成功になるのです。

## 直流化への不安

一方で、忘れてはならないこともありません。

アクセスが良くなることで、今まで敦賀市内で買い物などをしていた人

次号では、「直流化工事が始まる少し前の話」を紹介いたします

監修

西日本鉄道OB会敦賀支部

# 予算の執行状況

平成17年度 財政事情の公表（平成18年3月31日現在）



## 特別会計

特別会計とは、特定の事業について設けられた会計で、事業ごとの予算になっています。

会計名	予算額	収入済額	支出済額
港湾施設事業	2,233万円	4,073万円	2,138万円
都市計画土地区画整理事業	81万円	121万円	81万円
簡易水道	2億3,624万円	1億2,411万円	1億9,183万円
国民健康保険事業	56億7,287万円	47億4,622万円	53億5,132万円
下水道事業	44億2,084万円	34億4,098万円	32億9,815万円
地方卸売市場	4,201万円	2,920万円	3,946万円
老人保健	61億7,862万円	54億18万円	58億2,053万円
漁業集落環境整備事業	1億889万円	3,355万円	1億468万円
農業集落排水事業	1億6,218万円	1億1,354万円	9,708万円
介護保険	34億7,618万円	27億6,435万円	31億8,902万円
産業団地整備事業	16億9,574万円	11億1,506万円	13億818万円
敦賀きらめき温泉	3億3,573万円	2億226万円	2億8,108万円

## 企業会計

企業会計とは、会社の形で運営されており、病院や上水道があります。

### <病院>

敦賀病院事業会計 (万円)			
	項目	収益的収支	資本的収支
収入	予算額	57億7,501	19億9,420
	収入済額	57億8,226	19億9,420
支出	予算額	61億963	25億6,567
	支出済額	60億5,338	25億6,118

### 敦賀病院の利用状況

年間入院患者延数	88,872人 (105,881人)
年間外来患者延数	181,609人 (211,239人)
1日平均外来患者数	744.3人

( ) は前年度の数値

### <上水道>

水道事業会計 (万円)			
	項目	収益的収支	資本的収支
収入	予算額	8億9,246	4億3,360
	収入済額	10億1,561	4億3,330
支出	予算額	8億9,246	7億8,783
	支出済額	8億8,728	7億8,725

### 水道の利用状況

給水人口	67,212人 (65,590人)
年間給水量	10,457,670m <sup>3</sup> (10,150,350m <sup>3</sup> )
1日1人当たり平均使用量	426ℓ (424ℓ)

( ) は前年度同期の数値



ブックスタート事業



中央児童クラブ

市民1人当たりの市税負担額		78,279円
内訳	市民税	36,439円
	固定資産税	28,094円
	たばこ税	7,020円
	都市計画税	4,849円
	その他	1,877円

## 一般会計

一般会計は、市の中心となる会計で、その歳入や歳出もさまざまな分野にわたっています。

### 用語解説

市税 個人や事業所にかかる税金で、市に納められるもの  
 国庫支出金 国からの負担金や補助金など  
 市債 市が借り入れたお金  
 諸収入 預金の利子や貸付金の元利収入など  
 県支出金 県からの負担金や補助金など

## 歳入(収入)

歳入の51%は、市税で支えられています。続いて、国庫支出金、市債の順になっています。

予算額 279億9,231万円  
 収入済額(予算額の85.4%) 238億9,828万円

収入済額	市税	国庫支出金	市債	諸収入	県支出金	その他	予算額
145億904万円	142億5,390万円	33億153万円	23億9,080万円	12億2,935万円	10億8,614万円	57億3,059万円	279億9,231万円
16億2,553万円							
11億8,790万円							
12億6,608万円							
5億9,193万円							
47億1,780万円							

## 歳出(支出)

歳出は、民生費が最も多く、続いて、土木費、教育費、総務費の順になっています。

予算額 279億9,231万円  
 支出済額(予算額の82.8%) 231億7,684万円

支出済額	民生費	土木費	教育費	総務費	衛生費	公債費	その他	予算額
50億7,483万円	67億3,151万円	44億6,897万円	37億1,578万円	35億6,840万円	33億1,643万円	24億1,767万円	37億7,355万円	279億9,231万円
35億5,492万円								
31億5,728万円								
26億8,654万円								
29億62万円								
24億1,763万円								
33億8,502万円								

### <項目の内容>

**民生費**  
 お年寄りや障害者、子どもたちを支えました。

**土木費**  
 道路や住宅、公園などを整備しました。

**教育費**  
 学校教育や生涯学習、文化、スポーツを振興しました。

**総務費**  
 戸籍事務や市の内部管理などを行いました。

**衛生費**  
 皆さんの健康を支え、環境美化を推進しました。

**公債費**  
 市が借り入れたお金の返済を行いました。

敦賀市の財政は市民の皆さんに納めていただいている税金や国からの補助金などの収入で成り立ち、よりよい市民生活のために使われています。その歳入(収入)と歳出(支出)などの状況をお知らせします。

平成17年度の歳入と歳出は、5月31日で締め切られますので、各会計とも未収、未払いを残しています。

# 65歳以上の皆さんの 介護保険料が改正されました

平成12年にスタートした介護保険制度は、今年で7年目を迎えます。高齢化社会が進み、介護を必要とする方も増加している今、なくてはならない制度になっています。



## 5人に1人が65歳以上

敦賀市では、65歳以上の高齢者数が一万四千人を超え、高齢化率は20%を超えました。それに加えて、今後は団塊の世代（昭和22年～24年生まれ）が、高齢者の仲間入りをし、高齢化のピークを迎えます。

## 増え続けるサービス費用

こうした中、制度の普及や要介護者の割合の高い75歳以上の高齢者数が増えていることに伴い、介護サービス総費用額が、年々増加しています。（表1）  
介護保険の財源は、国、県、市の負担金や皆さんの保険料、利用者負担金で成り立っています。（表2）  
介護保険では、これまで

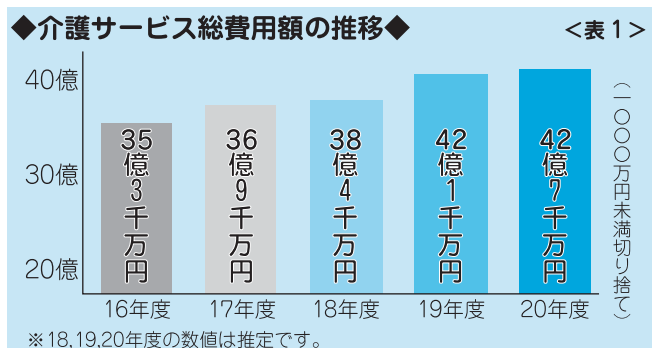

の利用実績と今後の利用予測に基づき3年に一度、保険料を見直しますが、これからは保険給付は増加することが見込まれ、保険料の増額が避けられなくなりま

## 今回の変更点

今回の見直しにより変更されるのは、65歳以上の方の保険料基準額です。  
現在の金額である平成15年度から平成17年度までの基準年額37,200円が平成18年度から平成20年度までの3年間について、年48,000円となります。  
この基準額をもとに、所得に応じて次のページのとお



## ◆介護保険の財源◆

1割 介護サービスの利用者負担	9割					
	保険料 50%		公費 50%			
介護サービスの利用	65歳以上の人の保険料	19%	65歳以上の人の保険料	31%	国の負担金	25%
			市の負担金	12.5%	県の負担金	12.5%

<表2>

## 65歳以上の人の段階別保険料

段階	対象者	保険料率	年間保険料額
第1段階	生活保護の受給者および世帯全員が市民税非課税で老齢福祉年金を受けている人	基準額×0.5	24,000円
第2段階 <b>新設</b>	世帯全員が市民税非課税で、前年の合計所得金額+課税年金収入額が80万円以下の人	基準額×0.5	24,000円
第3段階	世帯全員が市民税非課税であって、第2段階に該当しない人	基準額×0.75	36,000円
第4段階	世帯の誰かに市民税が課税されているが、本人は市民税非課税の人	基準額	48,000円
第5段階	本人が市民税課税で前年の合計所得金額が200万円未満の人	基準額×1.25	60,000円
第6段階	本人が市民税課税で前年の合計所得金額が200万円以上の人	基準額×1.5	72,000円

※平成17年度税制改正の影響により、保険料段階が上がった方には、激変緩和措置として、急激な負担の増加を和らげるため、保険料を3年間で段階的に引き上げます。

※平成18年10月から、遺族年金、障害年金を年額18万円以上受給されている方は、遺族年金、障害年金からも特別徴収が始まります。

## 敦賀市の保険料

敦賀市の保険料は、他の地域と比べて、高いのでしょうか？

今回の保険料の改正は全国的に行われましたが、65歳以上の方の保険料について、福井県平均基準年額は49,536円、全国平均基準年額は49,080円になっています。  
敦賀市の保険料基準額は、48,000円となっております。県・国の平均よりも、低くなっています。

## 今後の予定

平成18年度介護保険料額決定通知書および納入通知書は、7月中旬にお届けする予定です。保険料の納付につきましてご理解ご協力をお願いします。

## 保険料はどつ使われる？

もしも、10万円の介護サービスを利用した場合、1万円は利用者負担として本人が支払います。（1割負担）

残り9万円は、保険者である市が支払います。制度としては、医療保険制度と同じシステムを取っているのです。

その財源は、次のとおりになります。

- 公費（税金）から 45,000円
- 40歳以上65歳未満の方の保険料から 27,900円
- 65歳以上の方の保険料から 17,100円

## 介護保険料・居宅サービス利用料の減免申請のお知らせ

低所得者の方を対象とした減免制度を実施しています。次に該当する方は、減免の申請をしてください。（申請は年度ごとに必要です。前年度申請された方も再度申請が必要になります。）

対象 〽 のすべてに該当する方

- 市民税非課税世帯の方
- 本人とご家族の前年収入の合計額が、次の額以下である。
  - 1人世帯の場合 110万円以下
  - 2人世帯の場合 170万円以下
- 世帯員が1人増えることに60万円を加算
- 市民税が課されている方に扶養されていない。
- 市民税が課されている方と生計を共にしていない。
- 資産を活用してもなお生活が困窮している状態にある。
- 預貯金等の額が、1世帯で350万円、世帯員が1人増えることに100万円を加算した額以下である。

## ●保険料の減免

減免内容  
第1段階（生活保護受給者を除く）・第3段階の方の保険料を減額（詳細は、7月中旬に発送予定の額決定通知書に同封する「介護保険料減免申請のお知らせ」をご覧ください。）

## ●居宅サービス利用料の減免

減免内容  
第1段階（生活保護受給者を除く）・第2段階・第3段階の方で減免対象サービスを利用した場合、1割の利用者負担額をさらに2分の1に減額  
減免対象サービス  
訪問介護 訪問看護 訪問入浴介護 訪問リハビリテーション 通所介護 通所リハビリテーション  
介護予防サービスを含みます。利用料の減免は、申請月から対象となります。

## 申請方法

長寿福祉課介護保険係（市役所1階7番窓口）まで申し込みください。また、来庁が困難な場合は、長寿福祉課介護保険係までお電話ください。



看護師の説明を真剣に聞く参加者

## めざせ健康長寿!

5/20 看護フェスタ2006

5月12日の看護の日にちなんで、ポー・トンで「看護フェスタ2006」が開催されました。今年は、初めて市立敦賀病院、国立病院機構福井病院、敦賀温泉病院の合同で開催されました。今年のテーマは「めざせ健康長寿」。会場では、骨密度や体脂肪などの計測、栄養相談や薬に関する相談、介護保険制度などの福祉相談のコーナー、AEDの体験コーナー、健康な生活を送るための講座が開かれました。会場は、熱心に身体について相談する人で、長い行列ができていました。



心臓マッサージを体験

## 敦賀をきれいにしよう!

6/4 クリーンアップ大作戦

環境月間に合わせ、市民総ぐるみ環境美化運動「クリーンアップふくい大作戦」が行われました。地元住民、関係団体、中・高校生など約1,200人が清掃に参加した松原海岸では、出発式の後、9時に花城海岸をスタート。ゴールの松原海岸駐車場に向かって、吸い殻や紙くずなど、様々なごみを拾いました。参加者は汗ばむ陽気の中、一生懸命作業を行いました。



ゴミはないかな～



一斉に松原海岸を清掃する多くの参加者

## 街角スケッチ

あなたが写っていたらご連絡ください。写真を差し上げます。

広報広聴課  
☎ 22-8112



泥んこになりながら田植えをする松原小の子ども達

## 秋の収穫が待ち遠しいです

5/9 田んぼの学校

小学生が田植えや稲刈りを体験する「田んぼの学校」が行われました。今年は3日間に分けて4つの小学校が参加。この日は、松原小学校5年生の児童67人が、山区の黒河農村ふれあい会館近くの田んぼ(約3アール)に、コシヒカリの苗を植えました。

最初は、泥に足を入れる感触に「キャー、ウァー」と歓声を上げていた子ども達。約1時間の体験が終わる頃には、「気持ちいい～。もうちょっとやりたい。」と、田植えを十分に楽しんでいました。今後は、肥料の散布や稲刈り、収穫祭を行い、お米について学習していきます。



足踏んでる～!

## たくさんの親子が大集合!

5/14 親子のフェスティバル

きらめきみなと館で「親子のフェスティバル」が行われました。このイベントは、親子・仲間・地域とのふれあいをモットーに毎年開催されており、今年で24回目になります。



はた織りを体験中

開会式のストレッチ体操に始まり、早翠幼稚園児や松原保育園児の踊り、タイコキッズの発表など、子ども達が大活躍。各コーナーでは、はた織り体験や写真シールの製作、おもちゃ病院などが設けられ、どのコーナーも終日たくさんの親子で賑わいました。



ドライアイスに興味津々の子どもたち

## まちがとNEWS

敦賀で唯一SLのある公園

本町第3公園(通称 機関車公園)が新しくなりました!



子育て総合支援センター横にある本町第3公園。後ろに見えるのがSLです。

今回新しくなった公園は、機関車のイメージを大切に、園内には枕木を使った歩道や、機関車に見立てた腰掛けを設置。公園の主役の機関車も全面塗装などを行いました。また、屋根付き休憩所や幼児でも遊べる遊具などがあり、隣にある子育て総合支援センターを利用した親子連れが、オープンしてからたくさん遊びに来ています。

新しくなった「機関車公園」。いつまでもみんなが気持ちよく使えるように、一人ひとりがマナーを守って、美しい公園を守っていきましょう!

機関車公園の愛称で親しまれている本町第3公園が、今春新しく生まれ変わりました。この公園には、昭和46年まで小浜線で活躍していたC58型蒸気機関車を以前から設置。公園の目玉となっています。



新しい遊具で遊んでいます

## みんなで楽しいハイキング

5/17 わんぱくハイキング

総合運動公園で、子育て総合支援センター主催の「わんぱくハイキング」が行われ、未就園児の親子130組が参加しました。

最初に、アンパンマン体操で体を動かした子ども達は、パパやママに手を引かれながらハイキングをスタート。途中で、サーキット遊びや宝探しをして楽しんだ後、最後に鯉にえさをあげました。この日は、遠足に来ていた保育園児もあり、運動公園内をたくさんの子ども達が駆け回っていました。



お宝に向かって一目散の子ども達



何が見える～?

第46回

## 全日本実業団男子ソフトボール 選手権大会 を敦賀で開催!



とき 7月14日(金) 16時～ 開会式  
7月15日(土)～17日(月) 競技  
7月18日(火) 予備日

ところ 開会式：総合運動公園野球場  
(雨天時は同体育館)

競技：総合運動公園野球場  
きらめきスタジアム

参加チーム

全国各支部の実業団男子32チーム

問合せ スポーツ振興課  
募 22-8155



NEWS

## 2006 敦賀市勢要覧 を発刊しました

市では敦賀市を紹介するため、2年ごとに市勢要覧を発刊しています。

今回の市勢要覧は、海をイメージして全体を青色に統一しました。巻頭特集では、“つるが大使”香西かおりさんと河瀬市長との対談を掲載。また、10月21日開業のJR直化の特集や、敦賀の歴史、観光、まちづくりの将来像などを掲載しています。

次のとおり頒布していますので、希望の方はお問い合わせください。

頒布価格 2,000円

頒布場所

広報広聴課  
募 22-8112



## 街角スケッチ

### GW (ゴールデンウィーク) 編

ゴールデンウィークに市内で行われたイベントを紹介します。

#### 5/5 こどもの国 春まつり



さわやかな青空の下「こどもの国 春まつり」が行われ、会場はたくさんの親子連れで賑わいました。外の広場には、ウサギやロバなど可愛い動物がたくさんいる「ミニ動物園」や、輪投げ、ストラックアウトといったゲームコーナーなどが設置。特に、ポニーの乗馬体験は大人気で、長い行列ができていました。

#### 5/3 二夜の川・鯉の放流



二夜の川の美化運動に取り組んでいる「二夜の川を美しくする会」による鯉の放流が、松島第4公園(通称鯉公園)で行われました。この活動は、宅地の増加などで水が汚れた二夜の川をきれいにしようと昭和60年に始められ、今年で21回目。この日は、絶好の五月晴れの下、集まった親子連れらが体長50センチほどの鯉約80匹を放流しました。

#### 5/5 杓見御田植祭



今年4月に市の無形民俗文化財に指定された「杓見御田植祭」が、杓見区の信濃貴彦神社と久豆弥神社一帯で行われました。両神社では、子ども達が見事な舞や獅子舞を奉納。また、神社までの道のりでは、伝統衣装に身を包んだ数十人の行列が、笛や太鼓の音とともに「ヤホーハイヤー」と威勢のいい声をあげて集落内を練り歩きました。

#### 5/3～4 炎と銀河フェスティバル



3、4日の両日、駅前通り周辺で「炎と銀河フェスティバル」が行われました。今年は新たに「白銀宿場」と銘打って、駅前駐車場に敦賀・若狭の特産品などのブースを設置。天候にも恵まれ、2日ともたくさんの人で賑わいました。またクライマックスの4日夜には、迫力ある火みこしと約200本のたいまつで、駅前商店街が炎で幻想的に照らされました。

嶺南地域からの、県立美術館・県立音楽堂への無料送迎バス

## フレンドリーアート号 に乗りませんか?

バス乗降地

県敦賀合同庁舎  
(中央町1丁目)

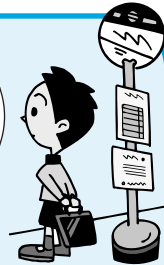

県立美術館行きバス 運行時刻(予定) 往路 10時10分 復路 15時50分

運行日	催し名	予約受付開始日
10月 7日(土)	京の美意識 ～伝統の検証者たち～	7月 3日(月)

県立音楽堂行きバス 運行時刻(予定) 往路 12時20分 復路 17時20分

運行日	催し名	開演時間	予約受付開始日
11月23日(木・祝)	世界最強木管八重奏ウィーンウインドアンサンブル	14時～	8月17日(木)
12月 3日(日)	タンゴの世界 魅惑と情熱のステージ		9月14日(木)
12月10日(日)	とくながつぎお 徳永二男 珠玉のモーツァルト名曲集		9月14日(木)
3月11日(日)	バロック音楽の世界～チェンバロ協奏曲の調べ～		12月14日(木)

●定員 先着50人(嶺南全域)

●申込方法 往復はがき、FAX、またはEメールで、住所・氏名・年齢・電話番号・バス乗車日・乗車地を明記の上、申し込みください。

※音楽堂および美術館での鑑賞には、別途チケットを購入する必要があります。

●問合せ・申込先

福井県教育庁文化課  
〒910-8580 福井市大手3-17-1  
☎0776-20-0582 0776-20-0672  
Eメール bunka@pref.fukui.lg.jp

# 遊敦塾を創設!

10月21日からのJR直流化開業に向けて、誼敦賀観光協会では「遊敦塾」を創設します。

遊敦塾とは、その名のとおり、「敦賀で遊ぶ塾」。敦賀ならではの様々な体験講座(自然体験、歴史探訪、伝統行事参加など)を、県内外の方に、塾生となって参加していただきます。塾生の皆さんには、遊びながら敦賀を学んでもらい、何度も通うことで「敦賀の達人」になっていただくことを考えています。

また、地元の方には、そうした方々をおもてなしの心をもって受け入れていただきたいと願っています。多くの旅人が何度も訪れたい敦賀にしていきましょう。  
今夏には、遊敦塾の創設記念フォーラム(仮)を行う予定です。各講座、フォーラム日程などは、順次案内していきます。  
皆様のご声援をお願いします。

## 遊敦塾シンボルマーク募集

遊敦塾の創設に伴い、その顔ともなる「シンボルマーク」を募集します。

コンセプト 遊敦塾創設を記念し継続的に使用するシンボルマーク

応募資格 年齢等の制限はありません。

募集期間 6月20日(火)～7月10日(月)(当日消印有効)期間を過ぎて到着・受信したものは無効

応募方法 作品に対する制作意図、応募者氏名、住所、電話・FAX番号、メールアドレス、年齢、性別を必ず明記の上、A4サイズで作成し、送付してください。  
インターネットからも応募可能です。  
【URL】<http://www.tsuruga.or.jp/>  
[形式: gifまたはjpg][容量: 1.5MB以内]

選考方法 審査委員会により、厳正なる審査の上、選考決定します。

賞 最優秀賞 1名 賞状と副賞(10万円)  
優秀賞 1名 賞状と副賞(3万円)  
佳作 数点 敦賀の特産品

発表 8月上旬に入賞者本人に通知する他、ホームページ、報道機関にて発表します。

その他 (1)最優秀作品は、遊敦塾のシンボルマークとして遊敦塾のイメージ浸透・広報活動に使用します。  
(2)入賞作品に関する著作権、その他の権利は敦賀観光協会に属します。  
(3)応募作品は返却しません。  
(4)採用作品は必要に応じ、修正・補正をする場合があります。  
(5)プロの方の応募は遠慮ください。  
(6)他で使用された作品の応募はできません。  
(7)審査についての問合せは応じられません。

応募先・問合せ 誼敦賀観光協会  
〒914-0051 敦賀市本町2丁目1番20号  
☎22-8167

## 暮らし

### 暮らしの市民教室

食や金融、裁判員制度について知識の幅を広げませんか。

とき 7月14日(日)～平成19年2月9日(日)の各月1回(計8回)

13時30分～15時  
ところ プラザ萬象ほか  
対象 市内在住の方 40人

受講料 無料  
申込み 6月27日(日)8時30分～  
電話またはFAXで受付(先着順)

問合せ・申込先 生活防災課  
☎22・8115 電21・8682

### くらしなんでも相談

法律問題をはじめ、日頃暮らしの中で困っていることについて、弁護士や金融の専門家などがお応えします。

とき 7月2日(日)10時～13時  
ところ あいあいプラザ  
相談料 無料

問合せ 福井県労働者福祉協議会  
☎0776・21・5929

## 市営住宅入居者募集

### 募集戸数

団地名	一般	単身専用
清水	1	
東洋	2	
開	1	
三楽園	9	1
桜ヶ丘	2	
合計	15	1

### 入居資格

一般住宅  
市内に住所を有し、現に同居し、または同居する親族があり、世帯収入が一定基準以下であること、およびその他の他の条件を満たす方  
単身者専用住宅  
市内に住所を有し、60歳以上の方または障害の程度が1級～4級の身体障害者等の方で、収入が一定基準以下であること、およびその他の条件を満たす方

申込み  
7月3日(日)～7日(金)に、所定の申込書で建築住宅課へ申し込みください。(申込用紙は6月26日(日)から交付します)

抽選日 7月下旬(予定)  
入居開始日 8月上旬(予定)

抽選後、当選者に会場で説明します。

平成17年分の収入が分かるもの(源泉徴収票等)を持参してください。

平成17年1月から申込日まで勤務先を変更された方、または結婚予定等の事情のある方は必ず申し出てください。  
平成18年1月2日以降に転入された方は、申し込みをされるまでに前住所地での所得(課税)証明書を用意してください。

問合せ 建築住宅課  
☎22・8140

## 7月 市民ギャラリー

### 【書】 <敦賀書人会>

じっせんきゅうこう  
「実践躬行」  
りはくし  
「李白詩」 みやした こうれい  
ろせんし 宮下 香嶺  
「盧\*詩」

7月3日(日)～31日(日)  
市役所市民ホール

## 市立博物館

### 常設展のお知らせ

6月14日(日)～7月9日(日)

### 「夏への扉」

当館の館蔵品の中から、郷土ゆかりの画家の作品をはじめ、夏にちなんだ作品を紹介します。

7月12日(日)～8月9日(日)

### 「ミニマムワールド」

さまざまな資料に描かれ、かたどられた、小さな虫たちの世界に焦点をあてて紹介します。虫の玩具なども併せて展示します。

両展示とも、

休館日 毎週月曜日

7月17日(日)(海の日)は開館し、18日(火)に休館します。

開館時間 10時～17時

(入館は16時30分まで)

入場料 一般 200円  
高校生・小学生 50円

問合せ 市立博物館  
☎25・7033



## あなたを狙う、振り込め詐欺に要注意!

突然の電話連絡!...オレオレ詐欺  
【対策】振り込む前に必ず当事者や家族に確認し、警察に相談を。

突然の甘い話!...融資保証金詐欺  
【対策】不審な振り込み要求は、振り込む前に警察に相談を。

突然の督促電話や督促状!...架空請求詐欺  
【対策】利用していなければ、一切無視。  
住所や名前を聞かれても言わない。  
発送が裁判所である書類が届いた場合は身に覚えがなくても必ず警察に相談を。

まず、落ちついて  
まず、警察安全相談へ  
敦賀警察署生活安全課  
☎25 - 0110

催し

シティホールコンサート  
「ハンドベル」  
さわやか「コンサート」

とき 7月28日 12時20分～55分  
ところ 市役所1階市民ホール  
出演者 ベルフレレンズ  
曲目  
整オーブニング  
「ベルを鳴らそう」  
「四季のハーモニー」  
「春の小川」ほか  
「世界の愛唱歌」  
「チューリップ」ほか  
「懐かしハーモニー」  
「どんぐりころころ」ほか  
「夢のハーモニー」  
「星に願いを」ほか  
「整エディング」  
「敦賀市歌」



問合せ 文化課 22・8152

小松長生&大阪シンフォニー  
カー交響楽団演奏会



坂井市(旧三国町)生まれの、  
世界で活躍している指揮者 小松  
長生氏と、大阪シンフォニーカ  
ー交響楽団による演奏会です。  
歌劇「フィガロの結婚」序曲、  
G線上のアリアなど、初夏の一  
時を楽しみやすいオーケストラ演奏で  
お楽しみください。  
とき 7月9日 15時  
ところ 市民文化センター  
開場15時 開演15時30分  
入場料 一般 3,000円  
学生 1,000円  
問合せ 市民文化センター  
25・5125

サマー求人  
企業説明会



とき 7月1日 13時～受付  
ところ きらめきみなと館  
対象  
平成19年3月卒業予定の  
大学・短大・高専・専門  
学校の学生  
平成19年3月卒業予定の  
高校生の保護者  
問合せ ハローワーク敦賀  
22・4220

募集

あなたの熱い思いを  
市政に反映しませんか  
～総合計画審議会委員の一般公募～

市では、まちづくりの指針と  
なる総合計画を改訂するため、  
総合計画審議会の委員を募集し  
ます。  
対象  
市内在住の20歳以上の方で、  
まちづくりなど敦賀の将来に  
高い関心があり、会議に出席  
できる方

図書館  
だより

7月の休館日  
◆ 毎週月曜日  
◆ 16日(第3日曜日)  
◆ 20日(資料整理日)  
※ 毎週金曜日は20時まで  
開館しています。

問合せ 市立図書館  
22-1868

今月はどうな  
本に出会える  
かな～♪



新着図書案内

- 3月・4月に入った図書の中から  
紹介します。  
○ 大人も読みたい子どもの絵本  
○ 脳は眠らない  
○ 物見遊湯  
○ 日本人のビミョクなマナー  
○ カビによる病気が増えている  
○ 魔法のおやつBOOK  
○ 無農薬キッチンガーデン  
○ がばいばあちゃん  
○ フシギ読み漢字  
○ 制服捜査  
○ サッカーの大常識  
○ 幻の白鹿王朝金ヶ崎城

(一般書 1,004冊・児童書 390冊)

7月の行事案内

- 7/1 (土) 14時～  
アニメ世界昔ばなし  
7/8 (土) 14時～  
おはなしポンポン  
7/15 (土) 14時～  
名作アニメシアター  
7/22 (土) 14時～  
おはなしポケット

HOT NEWS

栗野公民館に図書コーナーを開設

移動図書館「なかよし号」の巡  
回終了に代わる新たなサービ  
スの1つとして、栗野公民館2階に  
図書コーナーを開設しました。  
図書コーナーに置いてある本  
は、絵本、児童書、一般書など  
およそ2,500冊。雑誌6誌、  
新聞3紙も設置しています。  
利用時間は9時～17時で、図  
書館で借りた本の返却、本の予  
約などもできます。



開設日に訪れた黒河保育園の年長さん

開設日の5月19日には、近く  
の黒河保育園の年長さん16人が  
早速訪問。たくさんのお絵本の  
から、自分のお目当ての本を探  
していました。

また、栗野公民館に加え、小  
学校や老人施設など市内22カ所  
にも図書を配置しました。今後  
もさらなる図書の利用増進に努  
めていく予定です。

市民の皆さん、新しい図書コー  
ナーをどうぞご利用ください。  
問合せ  
栗野公民館 22・0902  
図書館 22・1868



栗野公民館2階に開設した図書コーナー





# 講座・教室

おしらせ

## 敦賀市民歴史講座

「地域史を掘る」

第二講 災害の記憶

1 敦賀・出村町の成立譚をめぐって  
とき 7月22日 14時～15時45分

講師 佛教学助教授 渡邊 秀一氏

ところ 市立図書館  
定員 100人(当日先着順)  
問合せ 気比史学会(糀谷)  
〒22・3632

## 水上安全法正規講習会

日本赤十字社では、水の事故から尊い人命を守るため、救助法や心肺蘇生法など、実技を中心とした講習会を行います。

とき 7月7日(日) 9時～18時

ところ 総合運動公園プール  
対象 18歳以上の健康な人  
内容 泳ぎの基本、溺者救助、水の事故防止、心肺蘇生法

受講料 無料

教材費 1,500円は個人負担

申込締切 7月5日 18時  
問合せ 福祉保険課 日赤係  
〒22・8118

## 子育て支援講習

子どもの遊ばせ方、病気・応急処置など、子育てに関する知識・技能を習得します。また、保育実習も行います。

とき 7月11日(日) 9時～15時  
15日(土) 9時～18時  
18日(土) 9時～15時  
を除外(6日間)

ところ 栗野公民館  
対象 子育てに関心のある55歳～65歳未満の方  
定員 20人(先着順)  
受講料 無料

申込締切 6月30日  
問合せ・申込先 講義市シルバー人材センター  
〒24・1250



# 健康

## 市立敦賀病院 敷地内 全面禁煙



7月1日から、敷地内を全面禁煙にいたします。患者さんならびに市民の皆さんの健康維持、増進を第一に考

え、平成17年4月1日から館内全面禁煙を実施していますが、さらに進めて敷地内を全面禁煙にいたします。ご理解とご協力をお願いいたします。

問合せ 市立敦賀病院 総務課  
〒22・3611

## 空き店舗での開業を応援します

港都つるが株式会社では、今年度から実施している敦賀市中心市街地空き店舗対策事業の一環として、空き店舗への出店者を募集します。

対象業種 小売り、飲食業、サービス業など

支援内容  
 蜷家賃補助  
 坪単価6千円の助成(上限月額12万円)  
 蜷改装費補助  
 50万円まで補助

支援期間 契約時から1年間

問合せ・申込先  
 港都つるが株式会社  
 〒20-0015



つるが・港の祭典 ～クロスフロント・アジアからの風～

# きらめきフェスティバル

7/21 (金) 前夜祭  
7/23 (日)

金ヶ崎緑地 およびその周辺



## 参加者大募集

催し名	とき	募集締切	備考
きらめきダンスコンテスト2006	23日(日) 10:00～	6月20日(火)	人数・性別・ジャンル・手具等の制限はなし。※ステージ(7m×14m)で踊れる範囲とする。曲目自由 4分以内 エントリー費 ▶レギュラー 1,000円 ▶ジュニア 500円
巡視船「えちぜん」体験航海	22日(土) ① 9:30～ ② 13:30～	7月10日(月)	定員：各100人
監督測量船「まつかぜ」体験乗船	22日(土) 23日(日) ① 10:00～ ② 11:15～ ③ 13:15～ ④ 14:30～	7月10日(月)	定員：各20人
子供おもしろ体験広場「ペットボトルロケット作り」	22日(土) 10:00～	7月14日(金)	対象：親子100組 参加費：1組 500円
市民参加ステージ	22日(土) 23日(日) 14:00～17:00	7月10日(月)	市民の芸術性向上を目指します。表現方法は自由。制限時間 1組20分。
金ヶ崎ストーリーウォーキング～山内一豊の足跡を歩く～	23日(日) 10:00～	7月14日(金)	定員：100人 ※小学生以下は保護者同伴
きらめきフリーマーケット	22日(土) 23日(日) 10:00～17:00	7月10日(月)	各日100ブース。幅3m 奥行き2.5m。参加費 ▶アマ 1日 2,000円 2日 3,500円 ▶プロ 1日 5,000円 2日 9,000円
アジアマーケット	21日(金)～23日(日)	7月10日(月)	3日間通して出店できる方 飲食12ブース分。幅2間奥行き2間。共同シンク付き。参加費 30,000円。

どの催しも、詳細はオフィシャルホームページにて紹介中!

申込み 敦賀サマーフェスティバル実行委員会事務局  
 〒24-0101 電話 24-0701  
 問合せ URL http://www.kirameki-tsuruga.com

## 生涯学習講座

問合せ・申込先 敦賀短期大学 地域交流センター  
 〒24-2130 電話 24-2134  
 Eメール kouryu@tsuruga.ac.jp

講座名	内容	とき	ところ	講師	定員	受講料	申込み
ふるさとの自然 - 四季折々自然観察会シリーズ -	杳見湿原 日本で最小のハッチョウトンボと貴重な湿原植物の観察	7月8日(土) 9時～12時 ※雨天の場合 教室学習	敦賀短大集合の後、杳見湿原	しばた りょうしゅん 柴田 亮俊氏	20人	1,000円 (高校生500円 中学生以下無料)	開催日の1週間前まで
FLASH講座	Flash MXの利用法と動画作成 1. Flashの特徴 2. 描画(ドローイング)のテクニック 3. 動画(アニメーション)の基本テクニック 4. Webへ公開(パブリッシュ) 5. 知っている便利な機能	7月4日(火) 11日(火) 18日(火) 19時～21時	敦賀短大	うえやま りょう 上山 亮氏	20人	6,000円(3回分) (高校生半額)	
ワンコインコンサート	ピアノとヴァイオリンによるコンサート 【演目】 ♫ たなばたさま ♫ セレナーデ&舟うた ♫ 海&波、♫ 空&星 他	7月7日(金) 19時～20時30分 敦賀短大	演奏者 デュオ ヴォルフィ みやざわ かずよ 宮澤 和代氏(ピアノ) すすき ひろし 鈴木 博詞氏(ヴァイオリン)	40人	500円	開催日の3日前まで	

子ども

健康相談



身長・体重の計測を行うほか、健康に関する心配ごとなどについて、保健師が相談に応じます。また、歯科衛生士による歯の相談、栄養士による栄養相談も行います。

とき 7月11日 9時～12時、13時～16時

歯科相談は

7月11日 10時～11時30分

栄養相談は

7月25日 13時30分～15時

のみとなります。

ところ 子育て総合支援センター

相談を希望される方は、母子健康手帳を持参してください。

問合せ 子育て総合支援センター

電話 22・0147

地域交流  
七夕飾りを作ろう

笹飾り作りや写真入りカレンダー作りなどを楽しみます。また、ミニコンサートを行い、七夕にちなんだ歌を歌います。

とき 7月5日 10時30分～11時30分

ところ 東郷公民館

対象 未就園児の親子

申込み 電話で受付

問合せ・申込先

子育て総合支援センター

電話 22・0147

びよびよびろば

水あそび



ペットボトルなど身近な素材を利用して、水を使

って遊ぼう！

とき 7月26日 10時30分～11時30分

ところ 子育て総合支援センター

対象 未就園児(0～1歳児)

の親子30組

申込み 電話で受付

問合せ・申込先

子育て総合支援センター

電話 22・0147

家族陶芸村

家族でやきものを楽しみませんか？

とき 7・9・11月の第2日曜日

8月の第1日曜日

いずれも10時～11時30分

ところ こどもの国

定員 20人(先着順)

児童を含む家族に限ります。

参加料

一人(粘土500gにつき)

200円

問合せ・申込先 こどもの国

電話 25・7879



幼稚園の  
保育料を援助します

市内の幼稚園に通園する子どもの保護者で、次の方は保育料の一部が減免されます。

幼稚園保育料の減免額

対象区分	減免額	
	公立	私立
生活保護世帯 または 市民税が非課税の世帯	年額 20,000円	年額 140,500円
市民税の所得割が非課税の世帯		年額 106,500円
市民税の所得割課税額が年額18,600円以下の世帯		年額 80,900円
市民税の所得割課税額が年額135,000円以下の世帯		年額 56,900円

該当される方は、通園している幼稚園へ申し込みください。

申込期間

公立幼稚園 6月27日 私立幼稚園 各幼稚園による

問合せ 学校教育課

電話 22・8150

子育て情報



お子さんと楽しく遊んだり、子育てについて一緒に話をしてみませんか。各園では季節にあわせた内容を用意して、皆さんのお越しをお待ちしています。一緒に子育てを楽しみましょう。

1日体験保育 ※対象は未就園児の親子に限ります。

とき	ところ	内容	定員
7/3 (月) 10:00～11:00	つるが保育園 ☎23-5510	体操・七夕飾り作り 育児相談	10組 (2歳児のみ)
7/5 (水) 10:00～11:00	栗野保育園 ☎25-0320	親子でふれあい遊び 七夕飾り作り	15組
7/5 (水) 10:00～11:00	中郷保育園 ☎25-7900	簡単な七夕飾り作り	15組 (2・3歳児のみ)
7/11 (火) 10:00～11:00	気比保育園 ☎22-1312	砂遊びや水遊び 育児相談	10組
7/12 (水) 10:00～11:00	櫛川保育園 ☎25-1210	砂遊びや水に触れて遊ぶ (天候による)	15組
7/13 (木) 9:45～11:00	松原保育園 ☎22-0854	手遊びや体操 水遊び	15組
7/20 (木) 10:00～11:00	つくしんぼ保育園 ☎25-8547	プール遊び 水遊びやどろんこ遊び	15組
7/20 (木) 10:00～11:30	三島保育園 ☎25-4813	水遊び 簡単なおやつ作り	10組
7/24 (月) 10:00～11:30	新和保育園 ☎25-5647	みんなでお楽しみ会 子育てについての情報交換	15組
7/25 (火) 10:00～11:30	沓見保育園 ☎25-4762	砂遊びや水遊び	10組
7/26 (水) 9:50～11:00	東郷保育園 ☎25-4761	ミニミニ人形劇	10組

- ★ 電話での申し込みが必要です。
- ★ 持ち物など詳しいことは、各保育園に問い合わせください。
- ★ 開放日の変更等がありますので、事前に各保育園に問い合わせください。

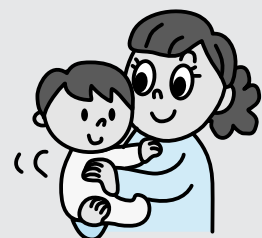

天体観望会

七夕のきれいな星と、今話題の木星を見よう！

とき 7月29日 19時～20時30分

(受付18時30分)

ところ こどもの国

定員 50人(先着順)

幼児・小学生は保護者同伴のこと

参加費 無料

申込み 7月21日 9時

電話またはこどもの国

窓口にて受付

曇天、雨天のときはプラネ

タリウムで星空の解説をし

ます。

問合せ・申込先 こどもの国

電話 25・7879

「家庭の日」

プラネタリウムの無料投映

毎月第3日曜日の「家庭の日」にちなんで、夏の星座と七夕物語の無料投映を行います。みんなが夏の星座を見ませんか！

とき 7月16日 13時30分～15時30分

ところ こどもの国

定員 210人

幼児は保護者同伴のこと

参加費 無料

問合せ こどもの国

電話 25・7879



### スポーツ

#### メンズビクス教室

有酸素運動でいらぬ脂肪を燃焼し、さらに筋力トレーニングで体幹を引き締めませんか！また、日頃の疲れを癒やすリラクゼーションも行います。

とき 7月8日(1回)  
13時30分～15時

ところ 栗野スポーツセンター  
対象 18歳以上の男性の方  
定員 20人

参加料 500円(保険料含む)  
申込み 6月24日(9時)  
スポーツ振興課窓口で受付(先着順)

問合せ スポーツ振興課  
(総合運動公園内)  
専22・8155

#### のんびりアクア教室

(初級者・高齢者コース)

水の中に入るのが初めての方でも安心してどうぞ！水中でのバランスのとおり方、歩き方、水の動かし方まで、ゆっくり、じっくり進めていきます。

### ① 介護予防の基礎知識

健康長寿コラム  
健康長寿  
敦賀市地域包括支援センター「長寿」

保健師 高橋 友香理



先月号から、健康管理センターの健康体操コラムと、長寿福祉課の健康長寿コラムを隔月で連載しています。今月は健康長寿コラムの第1回目で、テーマは「介護予防の基礎知識」です。皆さんは「介護予防」という言葉をご存知でしょうか？

#### ● 介護予防って何？

介護予防とは寝たきりなど介護が必要な状態にならないように、たとえ介護が必要になってもそれ以上悪化せずに、できる限り元気で生き生きとした生活を送る取り組みを言います。

これは皆さん一人ひとりが自分で取り組むことが大切になります。

#### ● 介護が必要になる原因は？

「死亡の原因」で多いのは、心疾患や脳血管疾患などの生活習慣病ですが、「介護が必要となる原因」で多いのは、高齢による衰弱や転倒・骨折、認知症、関節疾患です。これらの多くは、生活が不活発になり、心身の機能が低下すること(生活不活発病)が原因なのです。

「元気で長生き」を目指すためには生活習慣病に加えて生活不活発病の予防も大切なのです。

#### ● 予防は元気なときから

皆さんは「自分はまだ元気だから介護予防なんて必要ない」と思っていないでしょうか？

介護予防は元気なうちから取り組むことが大切なのです。ではそのためにはどんなところに気をつけなければならないのでしょうか。それは今後のコラムでご紹介していきます。

今回は、健康管理センターの健康体操コラムです。お楽しみに！

### その他

#### 社会を明るくする運動

強調月間(7月1日～31日)に合わせ、社会を明るくする運動第6回敦賀大会を開催します。皆さんの参加をお願いします。

とき 7月8日(13時30分)  
ところ あいあいプラザ

問合せ 敦賀地区保護司会(西野)  
専23・0922

#### 「明るい社会をつくる」3か条

- 1 立ち直ろうとする人を温かく支援しよう
- 2 青少年の健やかな成長を助け、非行や犯罪を防ごう
- 3 誰もが支え合って生きていける地域づくりに参加しよう



#### 不妊治療費の助成金が拡充

平成18年度から、敦賀市不妊治療費助成金交付事業が拡充されました。保険が適用されない不妊治療にかかる経済的負担をさらに軽減するために、次のとおり制度の拡充を実施します。

旧【H17年度まで】	
助成限度額	助成期間
年額 30万円	通算2年
↓	
新【H18年度～】	
年額 50万円	無制限

#### 納税のお知らせ

市県民税(第1期)  
納期限 6月30日(日)

平成18年度の助成金を申請する場合は、12月27日までに申し込みください。

詳細については健康管理センターまでお問い合わせください。

問合せ・申込先  
健康管理センター  
専25・5311



## 市美展

6/25(日)～7/2(日)

プラザ萬象にて

### 作品募集!!

第26回敦賀市総合美術展(6月25日(日)～7月2日(日) プラザ萬象)の開催にあたり、広く市民の皆さんから作品を募集します。

応募資格 敦賀市、美浜町、若狭町に在住、または通勤、通学されている方(ただし、小・中学生は除く)

応募作品 日本画、絵画・平面造形、デザイン・版画、彫刻・立体造形、工芸、書道、写真

出品料 無料

審査 各部門ごとに審査委員が審査を行い入賞・入選を決定し発表します。

表彰 7月2日(日) 市立図書館

搬入 6月24日(土) 12時～14時  
プラザ萬象にて、出品者が受付をして搬入

搬出 7月2日(日) 16時～17時

問合せ 敦賀市文化協会  
専21-2229

休日急患診療

内科・小児科・歯科 休日急患センター (中央2 専25-5311)
産科 市立敦賀病院 (三島1 専22-3611)
外科系医
6月18日 はぎはら整形外科(木崎 専20-0811)
6月25日 神谷整形外科医院(清水2 専22-4874)
7月2日 和久野医院(和久野 専22-3080)
7月9日 いちはし整形外科(榎林 専20-1825)
7月16日 国立病院機構福井病院(桜ヶ丘 専25-1600)
7月17日 林病院(木崎 専22-0953)
7月23日 神谷整形外科医院(清水2 専22-4874)
7月30日 せきクリニック(御名 専21-2000)
*いずれも診療時間は9時~12時、13時~17時です。 受診の際は必ず健康保険証および内服中の薬がある場合は内服薬または薬剤名を書いた紙等を持参してください。 *外科系医は都合により変更する場合がありますので、あらかじめ電話で確認してください。



いきいき 総合健診

今年度実施分  
7月11日(火) プラザ萬象  
8月8日(火) 栗野公民館  
9月9日(土) 中郷体育館  
11月22日(水) きらめきみなと館

健診項目	対象	時間
胃がん検診	40歳以上	9:00~10:30
いきいき健診		9:30~10:30
肺がん・結核検診		
大腸がん検診		
前立腺がん検診	50歳以上の男性	13:15~14:15
骨密度測定	40歳以上の女性	
子宮がん(頸部)検診	20歳以上の女性	13:15~14:15
乳がん検診	40歳以上の女性(定員40人)	

◎ 電話で申し込みください。  
問合せ・申込先  
健康管理センター ☎25-5311

健診・がん検診

今年度分を、全てお知らせします

～年に1度は受けましょう～  
問合せ・申込先  
健康管理センター ☎25-5311

	フレッシュ健診 ※歯ッピー検診を同時実施(先着70人)	いきいき健診 ※①	歯ッピー検診	胃がん検診	子宮がん検診(頸部) 乳がん検診 ※②	大腸がん検診
対象	19歳~39歳	40歳以上	19歳以上	40歳以上	子宮がん 20歳以上 乳がん 40歳以上 (乳がんは定員40人)	40歳以上
料金	800円	いきいき健診 1,300円 肺がん・結核検診 200円 骨密度測定 500円	無料	900円	子宮がん検診 600円 乳がん検診 1,300円	500円
受付	13:00~14:00	13:30~14:30 (*は例外)	13:30~14:30	9:00~10:00 (*は例外)	13:15~14:15	
7月	21日(金) 栗野公民館	3日(月) 西公民館 28日(金) 新和町会館 *9:00~10:00	3日(月) 西公民館	26日(水) 愛発公民館 *9:00~9:20 山泉区会館 *10:20~10:40		
8月	21日(月) 市立看護専門学校 (子宮がん検診も同時に実施。定員80人)	22日(火) 市立看護専門学校	22日(火) 市立看護専門学校			
9月	22日(金) 健康管理センター	12日(火) 榎川会館	12日(火) 榎川会館	29日(金) 健康管理センター	29日(金) 健康管理センター	
10月	24日(火) 健康管理センター	12日(木) 健康管理センター	12日(木) 健康管理センター			
11月	14日(火) 栗野公民館 (子宮がん検診も同時に実施。定員80人)	8日(水) 栗野公民館 28日(火) 大比田集会場 *9:00~9:30 東浦公民館 *13:30~13:50 赤崎区民センター *14:30~15:00	8日(水) 栗野公民館		13日(月) 健康管理センター	
12月				1日(金) 赤崎区民センター *9:00~9:20 東浦公民館 *10:20~10:40	10日(日) 栗野公民館 <乳がんのみ>	
	直接会場へお越しください。			申込みが必要です。		

※① いきいき健診と同時に、前立腺がん検診とB型・C型肝炎ウィルス検査を行います。  
【前立腺がん検診】 対象：50歳以上の男性 料金：500円  
【B型・C型肝炎ウィルス検査】 対象：今年度 40・45・50・55・60・65・70歳になる方(その他希望の方は要相談) 料金：700円

※② 子宮がん(頸部)検診は、市内の指定医療機関でも受けられます。(12月22日(金)まで)  
料金：1,700円(必要な方のみ子宮体部検診+800円)  
受診券が必要ですので、希望の方は健康管理センターまで申し込みください。

健康管理センター、または各健診・がん検診会場で容器を配布・回収します。  
(12月22日(金)まで)

敬弔塔

謹んでお悔やみ申し上げます。  
4月26日~5月31日  
(敬称略)

沢 廣瀬 秀(94)	清水2 桑村 次男(76)
榎 曲 細川 敬子(77)	元 町 伴 敦子(78)
元 町 井上ハルエ(92)	阿 曾 濱野 忠義(79)
蓬萊町 秋田登志子(73)	開 町 阿部 初枝(93)
横 浜 寺田小治郎(79)	野 坂 中野 むめ(85)
布田町 田野中 勤(71)	松島町 福地 未七(78)
三島1 山岸 勇(89)	新 保 岡本 純一(72)
鞠 山 濱本美代子(72)	白銀町 森下 春治(78)
本町1 山岸ヨシ子(76)	立 石 山本宗太郎(85)
山 泉 川島ふさえ(86)	桜ヶ丘 畑山 育子(71)
市野々2 大本 清(82)	木 崎 立木 一枝(85)
和久野 平田 諭(35)	三島1 柴田よし系(88)
長 沢 田中 君子(89)	三島1 後藤 佳次(82)
呉竹1 奥田 博司(63)	山 西川 つき(102)
松葉町 染矢 克己(47)	砂 流 庄司 安雄(86)
松島町 中者 茂(92)	筋生野 中川 武利(76)
余 座 野村 久子(91)	榎 川 保花 すみ(86)
手 山本 治(71)	中央2 坂本ハル子(84)
神楽1 唐川 和子(75)	金 山 北村千津子(77)
呉竹1 廣瀬ささ子(87)	和久野 三ツ田みよ(95)
山 泉 清水さ由利(44)	中央2 山崎 定雄(65)
結城町 柴田 早苗(69)	疋 田 板山 耕三(81)
舞崎2 橋本 久江(81)	松葉町 西尾トヨ子(88)
野 坂 中村 こと(87)	岡山1 藤井ちよこ(86)
若葉1 吉田 則雄(42)	舞崎町 磯部 一夫(76)
筋生野 竹内徳三郎(83)	衣掛町 加藤 健三(79)
杵 見 笠島百合子(71)	栄新町 坂本 恵一(77)
山 泉 満中美千代(33)	本町2 李 東娘(48)

相談ごと

項 目	月 日	時 間	場 所
消費生活	7月6日(木)・20日(木)	13時30分~15時30分	ポー・トン(中央1)
行 政	7月12日(水)・26日(水)	10時~14時	
税 金	7月4日(火)	13時~16時	
結婚問題	7月11日(火)・18日(火)・25日(火)	13時30分~15時30分	
心配ごと	7月5・12・19・26日(水) 7月16日(日)		福祉総合センター
法 律	7月5・19日(水) 7月16日(日)	10時~14時	「あいあいプラザ」 (東洋町・専22-3133)
人 権	7月5・19日(水)		
年 金	7月26日(水)	13時45分~15時30分	
介 護 介 護 保 険	毎日(第1・3土曜日は休み)	8時30分~19時	
知的障害者福祉	7月12日(水)	13時30分~15時30分	
家庭教育	毎週火~日曜日 (第3日曜日は休み)		少年愛護センター (東洋町・番0120-090523)
学校教育	毎週月~金曜日	9時~17時	ハートフル・スクール (鎗物師町 専22-7072)
いじめ110番	毎週月~金曜日		専22-8151 (ハートフル・スクール)
育児電話	毎週月~金曜日	8時30分~15時	専22-1460 (晴明保育園)
	毎週月~金曜日 (土曜日は午前中)	8時30分~17時15分	専21-1151 (子育て総合支援センター)
女性相談窓	毎週火、木、金、土曜日 女性相談員が相談を受けます	9時~17時	男女共同参画課 (三島2 専23-5411)

の相談は、国民の祝日・振替休日は休みとなります。

# 7月 休日急患診療・健康・相談 目次 カレンダー

日	月	火	水	木	金	土
<b>【休日急患診療】</b> ●外科系 → 赤字表記の医療機関 ●内科・小児科・歯科 → 休日急患センター ☎25-5311 ●産科 → 市立敦賀病院 ☎22-3611 詳しくは23ページをご覧ください。		<b>【健康】</b> ●濃い緑字 → いずれも会場、問合せは 健康管理センター ☎25-5311 ※母子健康手帳を持参してください。 ●薄い緑字 → 詳しくは22・23ページをご覧ください。			博物館常設展「夏への扉」～9日 (P13) アニメ世界昔ばなし (P14) サマー求人企業説明会 (P15) 敦賀市総合美術展～2日 (P21)	
2 和久野医院 ☎22-3080	3 いきいき健診 歯ッピ検査	4 税金相談 生涯学習講座 (P16)	5 心配ごと相談 法律相談 人権相談 3歳児健診 受付 13:00～13:45 七夕飾りを作ろう (P18)	6 消費生活相談 1歳6か月児健診 受付 13:00～13:30	7 エンゼルセミナー 13:30 水上安全法正規講習会～9日 (P16) 生涯学習講座 (P16)	8 おはなしボンボン (P14) 生涯学習講座 (P16) メンスピクス教室 (P20) 社会を明るくする運動敦賀大会 (P21)
9 小松長生&大阪シンフォニカー交響楽団演奏会 (P14) 家族陶芸村 (P18) いちはし整形外科 ☎20-1825	10 ママパパセミナー (助産師コース) 13:30	11 結婚・婦人相談 いきいき総合健診 子育て支援講習～20日 (P16) 生涯学習講座 (P16) すくすく健康相談 (P18)	12 心配ごと相談 行政相談 知的障害者福祉相談 博物館常設展「ミニマムワールド 描かれた虫たち」～8月9日 (P13)	13	14 暮らしの市民教室 (P13)	15 全日本実業団男子ソフトボール選手権大会～17日 (P11) 名作アニメシアター (P14)
16 心配ごと相談 法律相談 プラネタリアムの無料投映 (P19) 国立病院機構福井病院 ☎25-1600	17 海の日 林病院 ☎22-0953	18 結婚・婦人相談 3歳児健診 受付 13:00～13:45 生涯学習講座 (P16)	19 心配ごと相談 法律相談 人権相談 1歳6か月児健診 受付 13:00～13:30	20 消費生活相談	21 フレッシュ健診 きらめきフェスティバル～23日 (P17)	22 おはなしポケット (P14) 敦賀市民歴史講座 (P16)
23 神谷整形外科医院 ☎22-4874	24	25 結婚・婦人相談 ママパパセミナー (マタニティライフ) 10:00 すくすく健康相談 (P18) のんびりアークア教室 (P20)	26 心配ごと相談 行政相談 年金相談 歯の健康セミナー (子ども) 10:30 胃がん検診 びよびよひろば (P18)	27	28 いきいき健診 シティーホール コンサート (P14)	29 天体観望会 (P19)
30 せきクリニック ☎21-2000	31 7か月児すくすく相談 受付 9:30～13:00～	<b>【相談】</b> 上記のほか、 介護・介護保険相談、学校教育相談、いじめ110番、 育児電話相談、家庭教育相談、女性相談もあります。 詳しくは23ページをご覧ください。				21～23日 きらめきフェスティバル2006

行事の詳細は ( ) 内のページをご覧ください。上記カレンダーは 5月31日現在のものです。今後の行事等は行政チャンネルでお知らせします。

**広報つるが** 平成18年7月号  
 No.773 平成18年6月13日発行  
 発行：敦賀市 編集：企画部広報広聴課  
 〒914-8501 敦賀市中央町2丁目1-1  
 専0770-22-8112 専0770-22-8174  
 電子メール kouhou@ton21.ne.jp  
 印刷：若越印刷株式会社

**敦賀市の広報**  
 広報つるが 毎月第2火曜日発行  
 行政チャンネル (RCN 4ch・204ch)  
 毎日6時～24時放映 (週3回入替)  
 ホームページ <http://www.ton21.ne.jp/>

**今月の表紙**  
**いも苗の植え付け**  
 市老人クラブ連合会主催のサツマイモ苗の植え付けが、敦賀市老人健康農園 (市民福祉会館前) で行われました。この日は市内の12保育園から330人もの園児が参加し、おじいちゃん、おばあちゃんに教わりながら、苗を1本ずつ丁寧に植えていきました。

6月に入り、だんだん暑くなってきました。市役所もクーラーを導入して冷房の抑制をしています。ただ毎朝、何を着ていくのか考える時間が増えてしまい、貴重な時間が減ってしまっています。でも活動的になるので、取材に行っても、良い写真が撮れそうな気がします。あくまでも気だけですが、(團) 田んぼの学校の取材に行きました。歓声をあげながら田んぼに入る子どもたち。泥んこになりながら一生懸命苗を植えていました。我が家にも田んぼがあります。田植え時期はビニールハウス建て、苗箱洗い、肥やしまき、田植え以外も仕事はいっぱいあります。子どもたちには、お米の成長と一緒に、育つまでの農家の仕事も体験してほしいな。(赤)