

広報 敦賀

1月

つるが 平成21年12月8日発行

いっぱい
とったよ!

鳶に込めた思い

消防鳶隊「つるが鳶」の挑戦

そろいの法被はっぴに豆しぼりの鉢巻き。はしごの上に駆け上がり、次々と繰り出す華麗な技。そう、皆さんもご存じの「つるが鳶とび」です。彼らは、平成18年の結成以来、熱い思いとたゆまぬ努力で技をみがいてきました。ここまで彼らの心を動かしたものは？そして鳶に込めた思いとは？今回の特集は、「つるが鳶」に迫ります。



1

結成時に芽生えた鳶への思い

つるが鳶は、団員の減少や高齢化に悩む消防団を活性化しようと、平成18年9月に結成。翌年1月の出初式での披露に向け、練習を開始しました。

初舞台に向け猛練習

練習は、低いはしごでの基礎練習からスタート。一つ一つの技を何度も繰り返し、体に覚えさせていきました。ある程度自信を付けてからは、4mのはしご、さらに6mの本番用はしごへと移動。高さへの恐怖や、演技への不安を払拭すべく、それまで以上に気合を入れ、練習に打ち込みました。

成功への強い思い

本番に向け、必死に練習をこなしていった隊員たち。仕事や家族を抱えながら、時間をつくり、何

乗手リーダー
奥田充裕さん
(48歳)



度もはしごに登りました。いったい、そこまで彼らを動かしたものは何だったのか？乗手リーダーの奥田充裕みちひろさんはこう振り返ります。「正直、最初は隊員の中にも『何でこんなことせなあかんのかな』って言う人もいました。でも、練習を積んでいく中で、そんな思いは消えていきました。俺たちのやるべきことは、はしご乗りを成功させること。そういう責任感が出てきたんです。周りの期待もあって重圧もありましたが、互いに励まし合い、何とか乗り切りました。本番直前には、敦賀初の鳶を成功させよう！っていう強い思いで、みんなが結ばれていました。練習のムードも最高潮でしたよ」。

忘れられない感動

そして迎えた初舞台。緊張感が会場を包む中、鳶隊が登場。3本のはしごに乗り手が次々と駆け上がりました。「舞い上がっていただけ、いざはしごに登ったら緊張がとれた」と奥田さんが言うように、高さに臆することなく、隊員らは最高の演技を披露。一つ一つの技を確実に決めていきました。観衆からも大きな拍手。初舞台は、見事大成功に終わりました。

そのときの感動を奥田さんはこう話します。「たくさんのお客さんの前で、練習の成果を十分に発揮することができました。最高の初舞台でしたね。演技が終わったときは、うれしくて、みんなで『やったな！』と声を掛け合いました。あの感動は忘れられないです」。

鳶としての誇り

中野強つよしさんも、結成時から乗手を務める一人。当時の思いをこう話します。



乗手 中野強さん (40歳)
ホームページを開設。『つるが鳶』
で検索してみてください！

「初舞台のことは今でも覚えていいます。最高に気持ちよかったですね。あの演技を通して、自信もつきました。そして、もっと上手くなりたい、この鳶を広めたい、という新たな思いも出てきました」。

今では、中野さんは自身でホームページを開設。技の紹介や活動ブログなどを通し、全国につるが鳶をアピールしています。「はしご乗りと言えば『つるが鳶』っていうぐらい広めたいんです。デビューの時に比べ、今は実力もついてきて、彦根鳶や三国鳶に負けなくらいの自信も出てきました。全国一は加賀鳶と言われていますが、それを越えるのが、大きな目標です」。中野さんの思いは、どんどん強まっています。

市職員の給与等の公表

敦賀市人事行政の運営等の状況の公表に関する条例に基づき、職員の人事、給与等の状況について、平成20年度の結果と現在の状況(平成21年4月1日現在)をお知らせします。

1 部門別職員数に関する状況 (単位:人)

区分	H20.4.1	H21.4.1
一般行政	440	431
特別行政(教育)	84	80
公営企業関係	445	431
計	969	942

2 職員の給与に関する状況

① 平均年齢および平均給料月額等の状況等

一般行政職(H21.4.1)		※ラスパイレス指数(H20年度)
平均年齢	平均給料月額	
43歳2月	320,800円	96.2

※ラスパイレス指数
国家公務員の給料を100とした場合の本市職員の給料水準

② 人件費の状況(普通会計決算) (単位:千円)

区分	住民基本台帳人口	歳出額(a)	実質収支
20年度	67,920人	27,812,680	807,471
人件費(b)	人件費率(b)/(a)	19年度の人件費率	
4,967,471	17.9%	21.3%	

※普通会計
地方自治体の財政状況の把握および財政比較のため、統一的な基準で比較できるようにした統計上の会計

③ 職員給与費の状況(普通会計決算) (単位:千円)

区分	給与費			
	給料	職員手当	期末勤勉手当	計(b)
20年度	1,933,471	256,502	776,932	2,966,905
職員数(a)	1人当たり給与費(b)/(a)			
511人	5,806			

(注) 職員手当には退職手当は含まれていません。職員数は平成21年4月1日現在の人数です。

④ 職員の初任給および経験年数別・学歴別平均給料月額の状況 (平成21.4.1現在)

区分	初任給	経験年数2年	
一般行政職	大学卒	172,200円	180,600円
	高校卒	140,100円	145,900円
経験年数10年		経験年数15年	経験年数20年
大卒	234,000円	289,700円	338,300円
高卒	218,400円	262,500円	285,800円

⑤ 期末手当・勤勉手当、退職手当の状況 (平成20年度)

期末・勤勉手当(支給月数等は国・県と同じ)		
	期末手当	勤勉手当
6月分	1.40月分	0.75月分
12月分	1.60月分	0.75月分
合計	3.00月分	1.50月分

※平成20年度の状況であり、平成21年中に改正される可能性があります。

退職手当(支給月数等は国・県と同じ)		
	自己都合	勸奨・定年
勤続20年	23.50月分	30.55月分
勤続25年	33.50月分	41.34月分
勤続35年	47.50月分	59.28月分
最高限度額	59.28月分	59.28月分
1人当たり平均支給額		22,671,016円

⑥ 特別職等の給料・報酬の状況 (平成21.4.1現在)

区分	給料・報酬月額	
市長	920,000円	
副市長	760,000円	【期末手当】
教育長	638,000円	6月 1.6月分
議長	490,000円	12月 1.7月分
副議長	428,000円	計 3.3月分
議員	407,000円	

※平成21年4月現在の状況であり、改正される可能性があります。

⑦ 特殊勤務手当の状況 (平成20年度)

支給職員の割合(職員全体に占める割合)	10.8%
平均支給月額(支給対象職員1人当たり)	6,430円
手当数(平成20年度中に支給実績のあるもの)	5種類
代表的な手当	
支給額の多い手当	汚物処理作業手当
多くの職員に支給されている手当	汚物処理作業手当 徴収手当、技術手当

3 職員の勤務時間 その他の勤務条件の状況

① 職員の勤務時間

区分	勤務時間		休憩時間	勤務を要する日
	始業	終業		
一般行政職	8:30	17:30	12:00～13:00	毎週月曜日～金曜日の週5日間 (国民の祝日、12/29～1/3は除く。)

※本庁以外の勤務場所では異なる勤務形態の場合があります。

② 休暇の種類

- ▶年次休暇…20日間 ▶病気休暇…90日以内
- ▶特別休暇…結婚5日以内、夏季休暇3日以内、産前・産後休暇は6週間以内に出産する予定の場合および産後8週間を経過しない場合、その都度必要と認める期間
- ▶介護休暇…連続する6月の期間内において必要と認める期間(無給)
- ▶育児休業…最長で子が3歳に達する日までの期間(無給)
- ▶育児短時間勤務…子が小学校就学の始期に達するまでのうち、連続する1年までの期間(延長可能。勤務実績に応じて給料を減額)
- ▶部分休業…子が小学校就学の始期に達するまでの期間(勤務実績に応じて給料を減額)
- ▶自己啓発等休業…大学等課程の履修の場合は原則2年以内、国際貢献活動の場合は3年以内(無給平成21年度より)

③ 休暇の取得状況 (平成20年度)

年次休暇(1人当たり)	病気休暇(1日以上)	産前産後休暇		
5.3日	98人	32人		
育児休業	介護休暇	育児短時間勤務	部分休業	自己啓発等休業
48人	3人	5人	0人	制度なし

4 職員の分限および懲戒処分状況 (平成20年度)

区分	種類	人数	内容
分限処分	休職	8人	心身の故障のため、長期の休養を要する場合など
懲戒処分	停職	1人	全体の奉仕者たるにふさわしくない非行のあった場合など

5 職員の服務の状況 (平成20年度)

職員の服務については、地方公務員法第30条、第32条～第38条において、その根本基準として「全体の奉仕者として公共の利益のために勤務し、かつ、職務の遂行に当たっては、全力を挙げてこれに専念しなければならない」とことや、「法令等及び上司の職務上の命令に従う義務」をはじめとする義務、禁止および制限事項が定められています。

平成20年度における服務義務違反の内容等については、次のとおりです。

服務義務違反の内容	違反者数
信用失墜行為の禁止 (職員は、その職の信用を傷つけ、または職員の職全体の不名誉となるような行為をしてはならない)	9人 (監督責任または交通事犯による違反。全員訓告または厳重注意処分済)
職務に専念する義務違反 (職務上の注意すべてを、その職責遂行のために用いなければならない)	

6 職員の福利厚生状況

福井県市町村職員共済組合において、短期給付(病気、ケガ、出産、死亡などに対する給付)、長期給付(退職、障害、死亡に対する年金または一時金の給付)、福祉事業(健康増進事業、資金貸付など)を行っています。

また、敦賀市職員互助会(職員の福利厚生を目的に、条例で設置が認められた互助団体)が、健康増進事業、体育事業、文化事業、自主研修支援事業などを行っています。

7 職員の研修状況 (平成20年度)

福井県自治研修所における研修	189人
派遣研修(市町村アカデミー等外部研修)	16人
職場研修(講師の派遣による研修)	166人

8 公平委員会の報告事項 (平成20年度)

- (1) 勤務条件に関する措置の要求の状況……………0件
- (2) 不利益処分に関する不服申立ての状況……………0件

財政状況の公表

市では、市民の皆さんに納めていただいた税金の使い道や、市の財政がどのような状況にあるかを知っていただくために、毎年6月と12月の2回、財政状況を公表しています。

今回は平成20年度決算の状況と平成21年度上半期の予算執行状況についてお知らせします。

20年度 決算

一般会計

市の中心となる会計。その歳入や歳出もさまざまな分野にわたります。

歳入総額（1年間に入ってきたお金）

281億 8,827万円

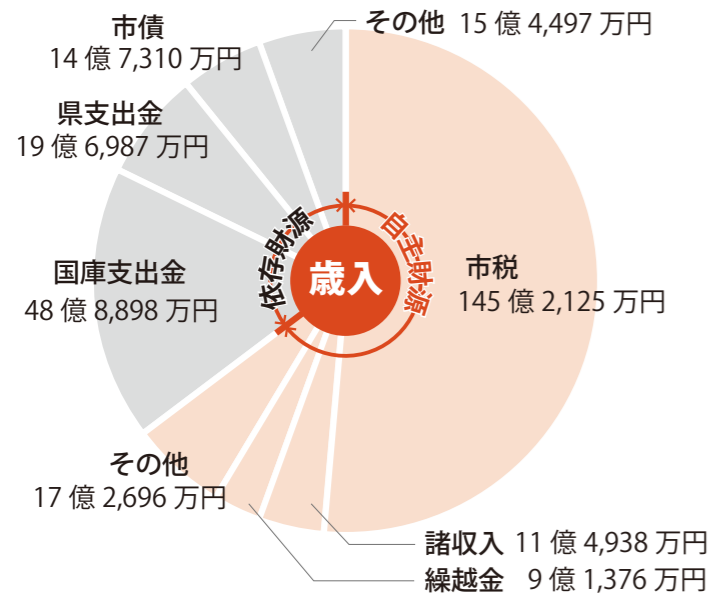

歳出総額（1年間に使ったお金）

271億 3,484万円

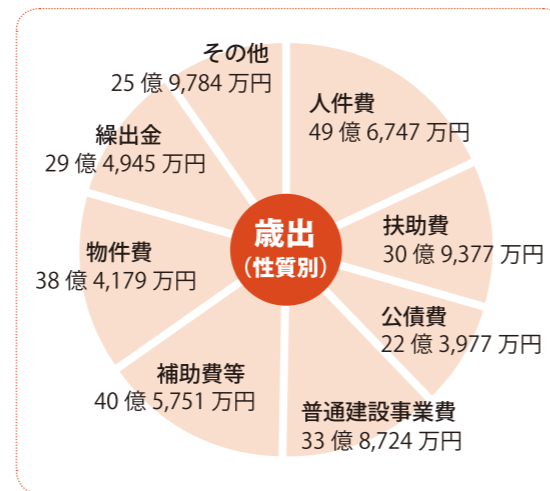
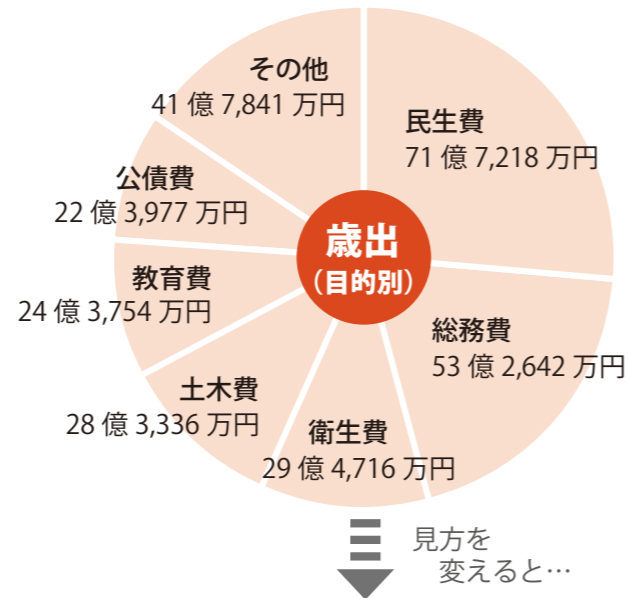

*用語解説

- 諸収入… 預金利子や貸付金元利収入など他に分類できないお金
- 市債… 国や銀行から調達する長期的な借入金
- 民生費… 高齢者・障害者福祉、子育て支援などの経費
- 総務費… 戸籍事務や市の内部管理などを行う経費
- 衛生費… 健康増進、環境美化推進などの経費
- 公債費… 市が借り入れたお金の返済のための経費
- 扶助費… 生活保護や児童手当などの給付に係る経費
- 繰出金… 特別会計などへ繰り出したお金

1人あたりの市税負担額

96,051円

- 市民税 52,176円
- 固定資産税 29,630円
- 市たばこ税 7,003円
- 都市計画税 5,037円
- 軽自動車税 1,750円
- 入湯税など 455円

★その使い道は？

- | | | | |
|-----|---------|-----------|----------------|
| 民生費 | 25,388円 | 教育費 | 8,628円 |
| 総務費 | 18,854円 | 公債費 | 7,928円 |
| 衛生費 | 10,432円 | その他 | 14,791円 |
| 土木費 | 10,030円 | 合計 | 96,051円 |

特別会計

特定の歳入をもって特定の事業を行うための会計

会計名	歳入	歳出
国民健康保険	63億 5,368万円	62億 3,875万円
下水道事業	45億 4,177万円	44億 8,820万円
介護保険	39億 4,926万円	39億 3,791万円
都市計画土地 区画整理事業	7億 6,886万円	7億 6,112万円
後期高齢者医療	6億 6,052万円	6億 5,412万円
老人保健	6億 1,166万円	5億 8,927万円
その他	12億 4,726万円	12億 1,055万円

企業会計

民間企業の会計手法を用いて運営される会計

会計名	歳入	歳出
市立敦賀病院事業		
収益的収支	65億 5,042万円	68億 5,112万円
資本的収支	2億 9,046万円	3億 2,736万円
水道事業		
収益的収支	9億 9,068万円	8億 9,956万円
資本的収支	4億 589万円	8億 7,938万円

※ 収益的収支… 経営活動に伴い発生した、当年度の事業収支
資本的収支… 将来の経営活動に備えて行う建設改良事業などの収支

市債・一時借入金の現在高

歳入費目	金額	
一般会計 市債	193億 6,284万円	
特別会計 市債	港湾施設事業	1億 8,910万円
	都市計画土地区画整理事業	1億 3,690万円
	簡易水道	8億 2,097万円
	下水道事業	186億 3,485万円
	漁業集落環境整備事業	1億 6,676万円
	農業集落排水事業	15億 9,093万円
	市立敦賀病院事業	68億 4,010万円
企業会計 市債	水道事業	64億 142万円
	一時借入金	3億 5,000万円

市有財産の現在高

区分名	現在高	区分名	現在高
土地	2,856,921㎡	基金等積立金	138億 5,076万円
建物	383,471㎡	出資金・その他	3億 4,978万円

21年度 上半期

予算の 執行状況

(平成21年9月末現在)

平成21年度上半期の、一般会計、特別会計、企業会計の収入および支出状況をお知らせします。

一般会計 歳入

歳入費目	予算額	収納率
市税	133億 4,913万円	72.4%
国庫支出金	35億 2,205万円	12.5%
市債	22億 1,030万円	0.0%
県支出金	16億 8,539万円	14.9%
繰入金	16億 3,579万円	0.0%
諸収入	10億 7,620万円	18.4%
その他	31億 2,106万円	66.5%

一般会計 歳出

歳出費目	予算額	執行率
民生費	69億 6,472万円	39.4%
衛生費	37億 2,668万円	40.1%
総務費	35億 8,069万円	43.1%
教育費	34億 6,310万円	41.1%
土木費	30億 9,305万円	14.5%
公債費	22億 2,767万円	49.9%
その他	35億 4,401万円	43.3%

特別会計

会計名	予算額	収納率	執行率
国民健康保険	60億 3,517万円	38.0%	46.8%
介護保険	41億 3,111万円	37.2%	42.4%
下水道事業	35億 9,030万円	13.9%	34.4%
都市計画土地区画整理事業	10億 9,210万円	0.7%	5.3%
後期高齢者医療	6億 7,983万円	42.0%	38.9%
農業集落排水事業	4億 4,262万円	2.6%	30.8%
その他	3億 2,167万円	28.0%	54.9%

企業会計

会計名	予算額	収納・執行率
市立敦賀病院事業		
収益的・資本的収入	66億 1,669万円	52.7%
収益的・資本的支出	68億 2,468万円	43.5%
水道事業		
収益的・資本的収入	12億 1,602万円	39.2%
収益的・資本的支出	16億 8,609万円	28.4%

～市長への提案メール～

たくさんのご提案 ありがとうございました。

6月に募集した「市長への提案メール」に対し、多くのご提案(225通)をいただき、ありがとうございました。提案は、市長がすべて目を通し、皆さんの生の声として市政の運営の参考とさせていただきます。今後も、皆さんの声を参考にしながら、各施策に取り組んでいきますので、なお一層のご協力をお願いします。ここでは、いただいたご提案の中から、多かったものを一部ご紹介します。



? 敦賀駅舎改築とバリアフリー化はどうなっているの?

A 現在、市民の皆さんや来訪者の方が要望しています駅舎の改築については、平成22年度までにJR西日本が施工する駅舎バリアフリー化整備とあわせて、駅周辺整備構想策定委員会や議会でも検討を重ねているところです。

今後は、同委員会や議会、市民の皆さんのご意見をお聞きしながら、バリアフリー化とあわせた駅舎改築の具体化に向け、関係機関と協議しながら、一日も早く工事に着手できるよう取り組んでいきます。市民の皆さんのご理解とご協力をよろしくお願いいたします。

? コミュニティバスの見直しをしてほしいのですが・・・

A 以前より循環路線の所要時間が長いことや、地域間の料金格差等について、たくさんの方からご意見をいただいております。

皆さんのご意見に基づいて、平成21年12月1日より、民間路線バスをコミュニティバスに統合、路線を再編し、また運賃を市内200円均一に設定し、試行運転を始めました。路線再編にあたり、ご迷惑をおかけしますが、ご理解とご協力をいただきますようお願いいたします。

また、平成23年5月1日からの本格運行に向け、さらなるご意見を募集しておりますので、よろしくお願いいたします。

皆さんのご意見は引き続き募集しています

市では、市民の皆さんからのご提案やご意見などをお聞きするため、市民提案箱「アクセス21」を公民館や公共施設など13カ所に設置しています。また、ファックス(22-8174)や敦賀市ホームページ(<http://www.city.tsuruga.lg.jp>)からもアクセス21がご利用できます。【※ 公序良俗に反するものや誹謗、中傷は除きます】



～ 敦賀、この1年を振り返る。～

2009年も残すところあとわずか。今年は皆さんにとってどんな1年でしたか？ここでは、広報つるがで紹介した話題を中心に、敦賀の「この1年」を振り返ります。

1月

- 18日 敦賀西町の綱引き
5年連続で大黒方が勝利し豊作と占われる
- 22日 レジ袋の削減に向けた取組に関する協定を締結



2月

- 11日 敦賀～釜山 定期コンテナ航路が増便 週3便体制に
- 20日 航路開設に向け珲春市(中国)と共同宣言

3月

- 2日 市内のスーパー、ドラッグストアで一斉にレジ袋有料化がスタート
- 4日 敦賀水道ビジョンを策定
- 10日 敦賀鉄道資料館がオープン
- 18日 木崎保育園落成式
- 20日 定額給付金申請受付開始
- 31日 多田清太郎副市長が退任



4月

- 1日 ごみの出し方一部変更(ピン・古紙)
- 1日 市税のコンビニ納付始まる
- 1日 花換まつり(～15日)
- 10日 舞鶴若狭自動車道 岩籠山トンネルが貫通
- 12日 山車水引幕新調完成披露会
- 16日 つるがきらめき友学舎がスタート
- 22日 敦賀水産卸売市場が新しくオープン
直売所「つるが大漁市場」も同時オープン



5月

- 27日 献穀粟が27年ぶりに敦賀で挙行



6月

- 11日 博物館通り、お魚通りの景観形成を認定
- 23日 敦賀鉄道資料館入館者1万人達成
- 30日 保育園園庭芝生化事業 気比保育園とつるが保育園で芝生を植え込み

7月

- 1日 敦賀市消費生活センターを開設
- 12日 きらめきスタジアム開設10周年記念日本女子ソフトボールリーグ1部チーム招待試合
- 22日 日本の陸地では46年ぶりとなる皆既日食 敦賀でも部分日食を観測
- 27日 きらめきフェスティバル突風事故から1年 献花・黙祷式及び鎮魂の碑を建立

8月

- 2日 敦賀港開港110周年記念式典 記念事業として敦賀湾クルーズを開催
- 16日 第60回とうろう流しと大花火大会
- 16日 敦賀気比高校が甲子園で帝京(東東京)と対戦し1-5で敗戦
- 30日 衆議院議員総選挙・最高裁判所裁判官国民審査



9月

- 2日 敦賀まつり(～5日)
- 17日 献穀粟抜穂式
- 30日 吉田勝教育長が退任



10月

- 1日 新教育長に下野弘喜氏が就任
- 3日 「奥の細道」敦賀サミット(～4日)
- 5日 保育園園庭芝生化完成お披露目会
- 17日 つるが観光物産フェア2009(～18日)
- 17日 みなとオアシス全国協議会設立総会
- 18日 第30回敦賀マラソン大会 ゲストはアテネ五輪金メダリストの野口みずきさん
- 25日 市文化協会創立50周年記念式典
- 25日 青少年健全育成敦賀市民会議創立30周年記念式典



11月

- 11日 馬背峠トンネルが開通
- 15日 大腸がん撲滅市民フォーラム

12月

- 1日 市内の路線バスをコミュニティバスに一本化

次は2010年。



がん検診の大切さを語る鳥越さん



「がん検診 受診して！」
11月15日 大腸がん撲滅市民フォーラムin敦賀

大腸がんに対する正しい知識と、検診の大切さを知ってもらおうと、あいあいプラザで「大腸がん撲滅市民フォーラム in 敦賀」が開催されました。市民ら約300人の参加者に、がんの原因や最新の治療法などを紹介したほか、自らも大腸がんになったジャーナリストの鳥越俊太郎氏が講演。闘病生活を振り返りながら、「一度がんになったら死ぬまでの付き合い。何よりも命が大事。早期発見のために検診に行ってください」と訴えました。

植樹を行うベンシトリット大使（中央）、河瀬市長ら



感謝をオリーブの木に込め
11月14日 イスラエル大使寄贈のオリーブを植樹

イスラエルのニシム・ベンシトリット駐日特命全権大使が「人道の港 敦賀ムゼウム」を訪れ、イスラエルの国木であるオリーブの苗木を寄贈し、植樹を行いました。今回の贈呈は、戦時中のユダヤ人難民受け入れや、その歴史を伝える同館の功績に感謝の気持ちを込めて行われたもの。高さ1メートルほどの苗木を、大使と河瀬市長らがムゼウム前の緑地に植樹し、イスラエルと敦賀の友好の証を喜び合いました。

たくさんのコスモスに囲まれ大喜び



お花に囲まれ心ウキウキ
11月3日 コスモスまつり

原区主催の「コスモスまつり」が、西福寺前のコスモス畑で行われました。このイベントは平成18年に始まり、今年で4回目を迎えます。この日は、肌寒い天気にもかかわらず大勢の方が来場。会場では、恒例のコスモスの摘み取りや農産物販売のほか、区民の方が作ったアツアツの里芋汁や焼き芋の販売も行われ、来場者の心と体を温めていました。また、西福寺宝物殿の一般公開や「菊花大会&ガーデニングフェア」も同時開催され、西福寺周辺はたくさんの花と人で終日賑わいました。

合唱団と管弦楽団による演奏



歓喜の歌を声高らかに
11月29日 第7回つるが第九演奏会

敦賀港開港110周年と、各務原市との友好都市締結20周年を記念し、「つるが海響コンサート 第7回つるが第九演奏会」が市民文化センターで行われました。指揮者の平光保氏とウィーン岐阜管弦楽団を招いて、敦賀では8年ぶりとなった今回の第九演奏会。テノール歌手の吉田浩之氏らを迎え、「各務原シティカレッジ合唱団」と「つるが第九合唱団」の総勢200人を超える大合唱団が、壮大な歌声で観客を魅了しました。

鳥獣害の対策を熱心に説明する井上さん



みんなで取り組もう
11月28日 鳥獣害対策講演会

イノシシやシカなど有害鳥獣による被害が増加する中、被害防止の効果的な取り組みを学ぼうと「鳥獣害対策講演会」があいあいプラザで行われ、農家の方など約90人が参加しました。この日は、鳥獣害対策指導に実績のある近畿中国四国農業研究センターの井上雅央氏が「これならできる獣害対策」と題し講演。井上氏は、集落内の放置果樹などの問題点を上げ、「野生動物に餌付けをしない環境づくりが大切」と話しました。

地元の方に教わりながら わらを束ねる気比中の生徒



中学生と一緒に準備着々
11月14日 西町綱引き 大綱作りの準備作業

来年1月17日の敦賀西町の綱引きを前に、夷子大黒会館前の作業場で、地元の方と中学生らが綱作りの準備作業を行いました。この日は、松陵中と気比中の生徒が参加。生徒らは、地元の方にコツを教わりながら、丈夫なわら30本ほどを束ね、綱の基礎を次々と作りました。綱引き保存会の大道豊会長は「中学生の手伝いは心強い。高齢化で続けていくのは大変だが、このような取組を行うなどして、できる限り継続に向けて頑張りたい」と話しました。

沓見御田植祭の王の舞



みんなで守っていこな!
11月8日 郷土民俗芸能大会

敦賀の伝統行事や民俗芸能が一同に集まる「郷土民俗芸能大会」が、市民文化センターで行われました。この大会は、市文化協会創立50周年を記念した行事で、伝統芸能の保存と継承を目的に10年ぶりに開催。大会では、「沓見御田植祭」や「西町の綱引き」といった伝統行事をはじめ、郷土愛にあふれた和太鼓や盆踊りなどが披露されました。詰め掛けた多くの市民らは、郷土色豊かな芸能をたっぷり堪能していました。



あなたが写っていたらご連絡ください。
写真を差し上げます。
広報広聴課 ☎22-8112

年末年始の業務案内

▶各施設で異なりますので、ご利用の前にご確認ください。

施設	電話番号	26 (土)	27 (日)	28 (月)	29 (火)	30 (水)	31 (木)	1/1 (金)	2 (土)	3 (日)	4 (月)	5 (火)	
市役所	☎21-1111 (代表) (休日は宿日直室)	休	休		休	休	休	休	休	休			
敦賀斎苑	☎22-5257						休 (友引)	休					
総合運動公園	☎22-8155 (スポーツ振興課)			休	休	休	休	休	休	休	休	休	
市立図書館	☎22-1868			休	休	休	休	休	休	休	休	休	
市立博物館	☎25-7033			休	休	休	休	休	休	休	休	休	
みなとつるが山車会館	☎21-5570			休	休	休	休	休	休	休	休	休	
各公民館	☎25-8318 (生涯学習センター)			休	休	休	休	休	休	休	休	休	
男女共同参画センター	☎23-5411			休	休	休	休	休	休	休	休	休	
中池見人と自然のふれあいの里	☎20-1110	休	休	休	休	休	休	休	休	休	休	休	
冬期間休園 (12/26～3/24)													
子育て総合支援センター	☎22-0147		休		休	休	休	休	休	休	休	休	
こどもの国	☎25-7879			休	休	休	休	休	休	休	休	休	
市立敦賀病院	☎22-3611	休	休		休	休	休	休	休	休	休	休	
【休み中】急患のみ当直医師が診察													
休日急患センター (内科・小児科・歯科)	☎25-5311	休		休	休	休	休	休	休	休	休	休	
診療時間は9:00～12:00、13:00～17:00です。外科は22ページの休日急患診療をご覧ください。													
ごみ	清掃センター	☎21-1153	●ごみの収集(ごみステーション)										
			休				休	休	休	休			
●ごみの持ち込み(清掃センター) 年末は大変混み合いますので、早めに持ち込んでください。													
			8:30～12:00	8:30～12:00	8:30～16:30	8:30～15:00	8:30～15:00	休	休	休	休	8:30～16:30	8:30～16:30
し尿	衛生処理場(クリーンピア)	☎25-1888					午前中のみ	休	休	休	休	休	

くらし 屋根雪下ろし費用の一部を支援します

現在住んでいる家屋の積雪量がおおむね70センチ以上になり、屋根雪下ろしが困難な世帯が、事業者や近くの人などに雪下ろしを依頼した場合、その費用の一部を支給します。

- 対象
- ① 高齢者(65歳以上の方)のみの世帯
 - ② 高齢者と18歳未満の子どものみで構成されている世帯
 - ③ 障害者(身体障害者手帳、療育手帳、精神障害者保健福祉手帳をお持ちの方)のみの世帯
 - ④ 障害者と18歳未満の子どものみで構成されている世帯
 - ⑤ 障害者と高齢者で構成されている世帯
- ※生活保護を受けている世帯は除きます。

ご存じですか? / 屋外広告物設置のルール

『常時または一定の期間継続して、屋外で、公衆に表示されるもの』と定義されており、具体的には、はり紙、のぼり、立看板、広告塔、広告板、壁面広告等が対象です。(屋外広告物法第2条より)



設置するには許可が必要です
一定基準以上の広告物を設置する場合は、許可申請が必要となります。
平成22年1月1日から福井県屋外広告物条例が改正となり、広告物の設置基準等が見直されます。

違反広告物に対する取り組み
福井県屋外広告物条例の改正に合わせて、違反広告物に対する手続きを定めた敦賀市違反広告物等是正要領を策定し、平成22年1月1日に施行します。施行後は要領に従い、違反している広告物や許可申請のない広告物に対して是正指導を行っていきます。

●詳しくは都市整備課(☎22-8137)まで●

支給額
一世帯につき1回7,000円を限度に支給(一冬期間2回を限度とします)

問合せ 地域福祉課
対象①② ☎22・8124
対象③④⑤ ☎22・8176



催し 新春市民交流会

市民の皆さんはどなたでも参加できます。お気軽にご参加ください。

とき 1月4日(月) 11時～

ところ プラザ万象小ホール

問合せ 総務部総務課 ☎22・8101

納税と納付

- 固定資産税(第3期)
- 国民健康保険税(第6期)
- 介護保険料(第6期)
- 後期高齢者医療保険料(第6期)

納期限 **12/25 (金)**

TOPIC 馬背峠トンネルが開通!

縄間と美浜町竹波を結ぶ「馬背峠トンネル」(延長1.4km)が、11月11日に開通しました。

このトンネルは、安全な通行確保と原子力災害の緊急避難等を目的に、県道佐田竹波敦賀線のバイパス道として平成19年から掘削を開始。約2年をかけて開通となりました。今回の開通に伴い、3.2kmの峠道が1.9kmに短縮。通行時間も約3分短縮となりました。

この日は、式典が行われた後、旭副知事らがテープカット。銘板を書いた常宮小と丹生小(美浜町)の児童らが風船を飛ばし、開通を祝いました。

こころの相談日

「不安で眠れない」「人とうまく付き合えない」「仕事や学校に行きたくない」など、こころの悩みを抱えている方は、お気軽にご相談ください。臨床心理士と保健師が応じます。

とき 1月8日(金)
9時30分～16時

※完全予約制です。希望の方は事前にお申し込みください。

問合せ・申込先
健康管理センター
☎25・5311

子宮がん検診・乳がん検診を受けましょう!

【子宮がん検診】

実施期間 2月20日(土)まで
ところ 市内指定医療機関
料金 1,700円
※必要な方は、子宮体部検診(800円)が追加できます。

申込み 電話にて受付
問合せ・申込先
健康管理センター
☎25・5311

【乳がん検診】

とき 12月19日(土)、1月16日(土)
ところ 市立敦賀病院
定員 各日20人
料金 2,000円
申込み 電話にて受付
問合せ・申込先
市立敦賀病院乳がん検診担当係
☎22・3611



低所得者の方へ
新型インフルエンザワクチンの接種費用を助成します

期間 2月26日(金)まで
対象者・申請窓口

国が定める優先接種対象者の方で、次のいずれかの方
①生活保護世帯の方…市役所地域福祉課(☎22・8123)
②市民税非課税世帯の方…健康管理センター(☎25・5311)

助成額
接種費用全額(1回目3,600円、2回目2,550円)

持ち物
①申請者の印鑑、本人確認ができるもの
②代理で申請をする場合は、①および代理の方の印鑑、本人確認ができるもの

社会保険庁が廃止され
新たに『日本年金機構』が
1月1日からスタート!

- 国民の皆様の信頼に応え、一層のサービス向上の実現を目指し、社会保険庁は組織・人員を一新し、「日本年金機構」として生まれ変わります。
- 現在あるお近くの社会保険事務所は、新たに「年金事務所」と名称が変わりますが、年金相談などの窓口として引き続きご利用いただけます。

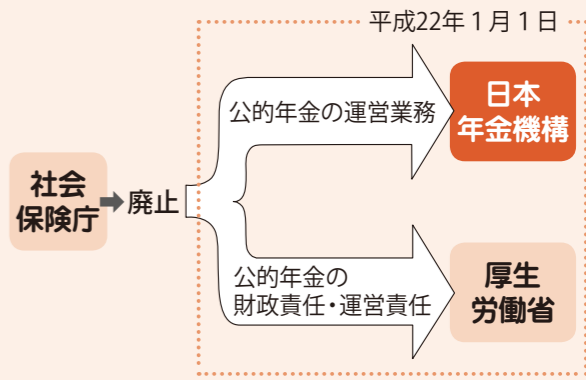

問合せ 福井社会保険事務局敦賀事務所 ☎23-9902

市立敦賀病院
人間ドックを受けませんか

※対象者の方で、県外で接種した方等は、償還払いとなります。医療機関の領収書、接種済証、申請者等の通帳、印鑑(認印)が必要です。(申請手続きは1月12日(火)から開始)

問合せ 健康管理センター
☎25・5311

とき 随時受付中
料金
【1日ドック】(男性43,050円(女性)46,200円)
【2日ドック】65,100円
【脳ドック】44,100円
(他のドックと同時受診の方は31,500円)

【その他】
前立腺がん検査 1,470円
乳がん検査(マンモグラフィ) 6,110円

申込み 電話にて受付
問合せ・申込先
市立敦賀病院 ☎22・3611

山車会館
展示のお知らせ



◆「敦賀城主 大谷吉継」
常設展示コーナーを
オープンしました◆

安土桃山時代に活躍した武将・大谷吉継は、豊臣家の家臣として敦賀五万石の領主となり、敦賀城の拡張や、まちの整備に尽力した人物です。みなとつるが山車会館では、大谷吉継の関連資料を紹介するミニ展示コーナーを新設しましたので、みなとつるが来館ください。

ご来館
お待ちしております
—



休館日 毎週月曜日および祝祭日の翌日、年末年始
開館時間 10時～17時
入館料 ▼一般…300円
▼高校生・小中学生…150円
▼みなとつるが山車会館
問合せ ☎21・5570

図書館
だより

問合せ 市立図書館
☎22-1868

1月の休館日

- ◆1～3日(年始)
- ◆毎週月曜日
- ◆17日(第3日曜日)
- ◆21日(第3木曜日・資料整理日)

開館時間 火～金曜日 10:00～19:00
土・日曜日 10:00～18:00

11月 人気ベスト

◆一般書

順位	書名	著者名
1位	新参者	ひがしの 東野 圭吾
2位	しがみつかない生き方	かやま 香山 リカ
3位	凍土の密約	こんの 今野 敏

◆児童書

順位	書名	著者名
1位	獣の奏者4(完結編)	うえはし 上橋 菜穂子
2位	かいけつゾロリ きょうふのちょうとつきゅう	原 ゆたか
3位	No.6 #8	あさの あつこ

新着図書案内

- ぼくらの頭脳のきたえ方
- 謎解き・人間行動の不思議
- トラベル・スクラップブック
- 中世の秘密結社
- 深海のフシギな生きもの
- 日本の植民地建築
- 森の道楽
- ピートルズとアメリカ・ロック史
- 英語力は英訳本で磨く
- 阿修羅
- 巡査の休日
- クリスマス・セーター
- 海は生きている
- 気がつけばカラス
- おふとんかいたら



一般書 356冊
児童書 95冊

新着図書案内一覧表は図書館にあります。ホームページでもご覧いただけます。

1月の行事案内

- 9日(土) 14:00～ おはなしポンポン
- 15日(金) 16:00～ ママのおひざ(ところ:粟野公民館)
- 16日(土) 14:00～ アニメシアター
- 23日(土) 14:00～ おはなしポケット
- 27日(水) 10:30～ おはなしわたげ
- 30日(土) 14:00～ 大人のためのおはなしと絵本の扉をひらく

子育て情報

保育園 お子さんと楽しく遊んだり、子育てについて一緒に話をしてみませんか。各園では季節にあわせた内容を用意して、皆さんのお越しをお待ちしています。一緒に子育てを楽しみましょう。

育児教室 ※対象は未就園児の親子に限ります。			
とき	ところ	内容	対象
1/20(水) 10:00~11:30	松原保育園 ☎22-0854	「身近なものからこんなおもちゃが…」既製のものだけでなく、ちょっとした工夫で楽しめる遊びのヒント	15組

一日体験保育			
とき	ところ	内容	対象
1/8(金) 9:30~11:00	藤ヶ丘保育園 ☎25-8854	人形劇「おおかみと七匹の子やぎ」	10組
1/13(水) 10:00~11:30	新和保育園 ☎25-5647	おいしいちゃんおばあちゃんのお正月遊び ・子育てについて情報交換	10組
1/14(木) 10:00~11:00	気比保育園 ☎22-1312	体操、ふれあい遊び ・簡単なお正月遊び 持 水筒、内ズック	10組
1/15(金) 10:00~11:00	さみどり保育園 ☎22-1000	親子で製作遊び、作ったものでお店屋さんごっこ 持 水筒	15組
1/19(火) 10:00~11:00	木崎保育園 ☎23-3710	親子でふれあい遊び ・体を動かして遊ぼう	15組
1/19(火) 10:00~11:00	東郷保育園 ☎25-4761	園児と一緒に正月遊びをする 持 水筒(お茶)	10組 (2歳児のみ)
1/19(火) 10:00~11:00	中郷保育園 ☎25-7900	簡単な手作りおやつを作って食べよう 持 水筒、エプロン、三角巾 ★申込み 1/12(火) 9:30~	10組 (1~2歳児のみ)
1/20(水) 10:00~11:00	櫛林保育園 ☎25-7540	雪遊び(雪がない場合はお正月遊び)	10組
1/20(水) 10:00~11:00	つくしんぼ保育園 ☎25-8547	ボールプールで遊ぼう	15組
1/20(水) 10:00~11:15	和久野保育園 ☎23-2458	2歳児とお正月遊び	10組 (2歳児のみ)
1/21(木) 10:00~11:30	三島保育園 ☎25-4813	2歳児とお正月遊び ・給食の試食(栄養士の話) 持 水筒	10組 (1~2歳児のみ)
1/28(木) 10:00~11:00	中郷西保育園 ☎24-5270	看護師による健康の話 ・手洗い、鼻かみ指導	15組

★電話での申し込みが必要です。
★持ち物など詳しいことは、各保育園にお問い合わせください。
★開放日の変更等がありますので、事前に各保育園にお問い合わせください。

子ども

パパと遊ぼう

お父さんと一緒に好きな遊びやふれあい遊びを楽しみます。とき 1月9日(土) 午前中 10時45分~手遊び、ふれあい遊びを行います。

ところ 子育て総合支援センター
対象 未就園児の親子
問合せ 子育て総合支援センター ☎22・0147



すくすく健康相談

身長・体重の計測を行うほか、子育てに関する心配ごとなどについて相談に応じます。また、栄養士による栄養相談も行います。

とき 1月12日(火)・26日(火)
9時~12時、13時~16時
※栄養相談は 1月12日(火) 13時30分~15時のみとなります。

ところ 子育て総合支援センター



少年自然の家 冬のふれあいフェスタ

※相談を希望される方は、母子健康手帳を持参してください。
問合せ 子育て総合支援センター ☎22・0147

とき 1月17日(日) 10時~15時 (受付9時30分~)

ところ 少年自然の家、野坂いこいの森

対象 市内の小学校3~6年生30人(先着順)

内容 冬の野坂山の自然体験、そり遊び、アイスクリーム作り

参加費 1,000円

持ち物 防寒着、着替え、帽子、防水手袋、長靴、内ズック、軍手、タオル、水筒

申込み 12月20日(日)~27日(日) 曜日は除く、の、8時30分~17時に電話で受付

問合せ・申込先 少年自然の家 ☎24・0052

国の教育ローン

高校・大学・専門学校などに入学、在学する学生の保護者の方に、入学金や授業料、アパートの敷金・家賃、その他教育に必要な資金を融資します。

融資額 学生1人につき 300万円以内

返済期間 15年以内

※交通遺児家庭または母子家庭の方については18年以内

利率 年265%(11月10日現在)

問合せ 日本政策金融公庫 武生支店 国民生活事業 ☎0778・23・1133

奨学生を募集します

来春、高校・大学へ進学する方を対象に、奨学生を募集します。

対象者 保護者が市内在住で、学資の支払いが困難な方

※奨学生推薦調書が必要です。

採用予定人員 短大生・大学生 10人程度
高校・高等専門学校生 5人程度

貸付額 入学準備金 30万円

【短大・大学】

貸付月額

3万5千円・4万円・5万円から選択

返還期間 15年以内

【高校・高等専門学校】

入学準備金 5万円
貸付月額 1万円
返還期間 10年以内

申込み 1月4日(月)~25日(月)

問合せ・申込先 学校教育課 ☎22・8150

育児サポート教室

とき 1月27日(水) 10時30分~11時30分

ところ 子育て総合支援センター

内容 幼児の食事やおやつのとおり方についてのお話、簡単な調理実習と試食

対象 未就園児(1歳7カ月児以上)の保護者 20組

申込み 1月13日(水) 9時~電話 または窓口で受付

※託児を行います。希望される方は申込み時にお伝えください。

問合せ・申込先 子育て総合支援センター ☎22・0147



母子家庭のお母さんの就業を応援します! *

20歳未満の子どもを扶養している母子家庭の母に対し、就業に向けて能力開発・訓練を行うための給付金制度がありますので、ぜひご利用ください。

★高等技能訓練促進費

対象者 次の全ての要件を満たす母子家庭の母

- ①児童扶養手当の支給を受けているか、または同様の所得水準にある方
- ②養成機関において2年以上のカリキュラムを修業し、対象資格の取得が見込まれる方
- ③就業または育児と修業の両立が困難であると認められる方

対象資格 2年以上修業し、資格取得後、当該職種への就労が見込まれる専門的な資格
例：看護師、介護福祉士、保育士、理学療法士、作業療法士等

支給期間 修業期間の全期間(平成24年3月31日までに修業される方)

支給額 (非課税者) 月額 141,000円
(課税者) 月額 70,500円

申請方法 詳しくは、児童家庭課 母子自立支援員までご相談ください。

★自立支援教育訓練給付金

対象者 次の全ての要件を満たす母子家庭の母

- ①児童扶養手当の支給を受けているか、または同様の所得水準にある方
- ②雇用保険法の規定による教育訓練給付の受給資格のない方
- ③就業相談を通じて資格取得に結びつき、適職に就くために必要であると認められる方

対象講座 原則として1カ月以上1年以内の指定講座
例：訪問介護員、調理師、簿記、医療事務、ホームヘルパー等

支給額 対象講座の受講料の4割相当額(上限20万円、8千円以下の場合には支給しない)

申請方法 受講しようとする講座については、受講開始前に児童家庭課 母子自立支援員までご相談ください。

問合せ 児童家庭課 ☎22-8125

募集!

青少年からのメッセージ・青少年へのメッセージ募集

青少年に関する作文とポスターを募集します。

応募資格

市内在住または通勤、通学している小学生以上の方

応募作品

各部門ともに1人1点で未発表のもの

応募期間 1月19日(火)まで

表彰

入賞者には賞状と記念品を授与
※応募票は各学校に配布します。一般の方は少年愛護センターにありますのでご連絡ください。

【作文】

内容

- ▼ 家庭・学校・地域などで日頃考えていることや言いたいこと
- ▼ 自分の将来の夢や希望
- ▼ 私の訴えたいこと
- ▼ 職場や団体での青少年健全育成の活動体験
- ▼ 子どものことについて考えていること など

その他

競争入札参加資格審査申請の受付

平成22年度中に市が発注する建設工事や物品購入などの競争入札参加資格審査申請の受付を行います。

とき

1月15日(金)～1月25日(月)
9時～11時30分、13時～16時
(土・日を除く)

ところ

市役所4階 第401会議室

※期間、時間は厳守してください。
※競争入札参加資格の申請をすることにより、指名や契約などを約束するものではありません。

問合せ 契約管理課

☎ 22・8105

受付期間中(1月15日～1月25日)

☎ 22・8098



おしらせ

作品規定

- 400字詰め原稿用紙(縦書き)
- ▼小学生1～3年生は2枚程度、4～6年生は2枚以上3枚以内
- ▼中学生・高校生は4枚以上5枚以内
- ▼一般は枚数制限なし

※応募票を原稿用紙1枚目の右上部に貼付してください。

【ポスター】

内容

- ▼ 明るく楽しい家庭
- ▼ 明るく楽しい学校生活
- ▼ 住みよいまちづくり
- ▼ 子ども会・サークル活動 など

作品規定

- ▼ 小学生は四ツ切りまたは八ツ切り(1・2年生は図画でも可)
- ▼ 中学生・高校生は四ツ切り
- ▼ 一般は四ツ切り

※応募票を作品の裏面右上部に貼付してください。

問合せ・申込先

青少年健全育成敦賀市民会議事務局(少年愛護センター内)

☎ 23・0189

製造事業所の皆様へ 統計調査にご協力ください

平成21年工業統計調査を12月31日現在で行います。

調査の実施にあたっては、今年12月から来年1月にかけて調査員がお伺いします。

調査票に記入いただいた内容については、統計法に基づき秘密が厳守されますので、正確なご記入をお願いします。

(経済産業省ホームページ)

<http://www.meti.go.jp/statistics/>

実施主体

経済産業省・福井県・敦賀市

問合せ

総務部総務課 ☎ 22・8101

市民ギャラリー

1月4日(月)～29日(金)
市役所市民ホール

【書道】玄々社

けんげんしゃ
しゅんがい
くら の しゅんがい
倉野 俊彦
かしん ばんかたいへいはる
「華心」「萬家太平春」

大切な地下水を守るため

融雪水の使用を控えましょう

降雪期(12月～3月)に融雪水として大量の水が使用されると、地下水位が低下します。昨年度は、一時的に注意報レベルを超えることはありましたが、降雪量が少なく、注意報までは発令されませんでした。ただし、3度の降雪時には、融雪に伴い、顕著に地下水位の低下がみられました(右図参照)。

長い間地下水位が低下してしまうと、海の水が地下水側に入り込む「塩水化」を引き起こすおそれが出てきます。塩水化が起こると、水を飲むことができなくなったり、農作物に被害が生じたりなど、生活に直結する事態が発生します。大切な地下水を守るために、日頃の節水はもちろん、特に、一度に大量の水を使用する融雪水は、なるべく使わないことを心掛けてください。ご協力をよろしくお願いします。

(地下水位について) 問合せ 環境課 ☎ 22-8121
(上水道について) 上水道課 ☎ 22-8144

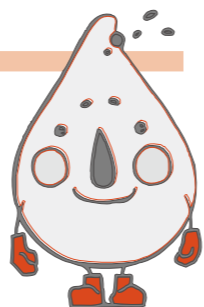

降雪時の地下水位の変化

[市役所観測井戸:平成21年1月]

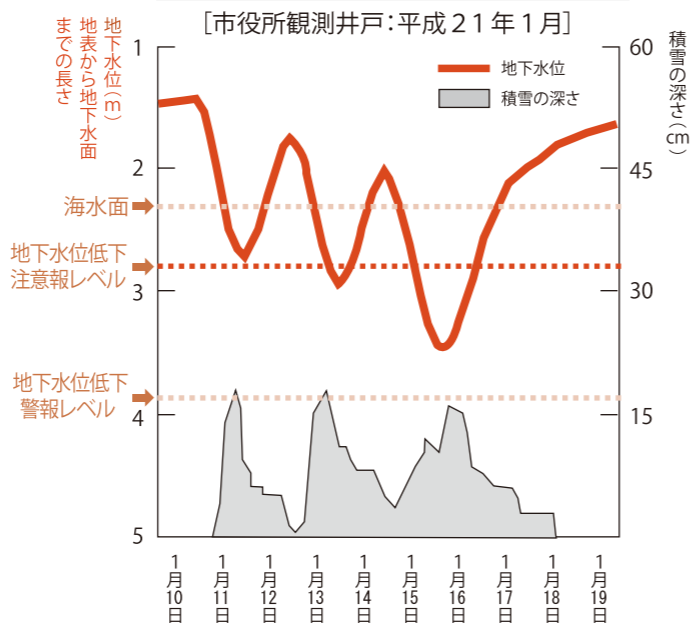

釣りや プレジャーボートの愛好者の方はご家族にいませんか?

11月1日、海上風警報発令中の若狭湾で、釣りに出かけた6人乗りのプレジャーボートが遭難し、ヘリコプターで救助される事故がありました!

海で遭難しないために

家族の一言が大切な命を守ります

☞ 出港・出発の前に必ず気象情報を確認

天候の悪化が予想されるときは中止!

☞ 行き先(船名・場所) 同乗者・同伴者 帰港(帰宅)時間を必ず確認!

残念だけど今日はやめておこう
午後から波が高くなります
心配たわ!

海のもしもは118番
敦賀海上保安部
☎22-4179



県立音楽堂への無料送迎バス フレンドリーアート号に 乗りませんか?

とき・内容 1月11日(月)

ニューイヤークンサート2010

(ウイーン・ヨハン・シュトラウス

管弦楽団)

乗降地

県敦賀合同庁舎、敦賀駅前

定員 50人(先着順)

申込み

往復はがき、FAX、またはメールで、住所・氏名・年

年齢・電話番号・バス乗車日・乗車地を明記の上、お申し込みください。

※別途チケットを購入する必要があります。詳しくはお問い合わせください。

問合せ・申込先

福井県教育庁文化課

☎ 0776・20・0582

FAX 0776・20・0672

✉ bunka@pref.fukui.jp

防災ひとくちメモ

①家具の地震対策は大丈夫？

こんにちは！「防災ひとくちメモ」では、いつ起こるかわからない災害に備えて、日ごろから心がけてほしいことや、知っておいてほしいことなどを紹介していくよ。自分自身や家族を危険から守るには、ほんのちょっとした心がけがとっても大切。皆さん、ぜひやってみてね！

さて、第1回は「家具の地震対策」について。

地震のときに怖いことのひとつが、「部屋の家具が倒れること」だね。ケガをするだけじゃなくて、倒れた家具が前をふさいで避難できない！なんてことにもなるんだよ。

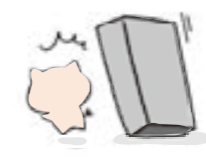

家具にもちょっとした工夫をするだけで、被害をぐんと減らすことができるんだ。みんなのお家でもすくなくやってみよう！

- 「その①」金具を使って家具を固定しよう！
- ▼天井や壁に固定する
 - ▼上下の家具を重ね留める
 - ▼揺れても扉や引き出しが開かないようにする

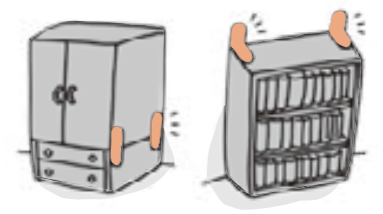

「その②」収納にひと工夫！

- ▼中身の落下を防ぐには、滑り止めの敷いたり、飛び出し防止の枠を付ける
- ▼重いものは下、軽いものは上に収納

- 「その③」置き方にも注意！
- ▼家具の下に板を入れて、少し壁にもたれるようにする
 - ▼寝ている場所に家具が倒れないように配置する



問 市民防災課 ☎22-8166

平成21年度 教育委員会表彰

11月10日(火)に、平成21年度の教育委員会表彰が行われました。永年にわたり、市の教育、体育の振興発展に尽力された4人、1団体の方が表彰されました。(敬称略)

- 功労賞**
- 吉田 勝 前教育長
 - 古市 謙二 社会教育委員の会委員長
 - 池田 俊樹 敦賀市スポーツ振興審議会委員
 - 寺崎 由雄 敦賀市体育協会副会長



奨励賞

青少年健全育成敦賀市民会議
問合せ 教育総務課 ☎22・8149

不法投棄の撲滅にご協力を！

不法投棄は「犯罪」です



みだりに廃棄物を捨てた場合
5年以下の懲役または
1,000万円以下の罰金
に処せられることがあります

最近、テレビ・エアコン・冷蔵庫といった家電製品の不法投棄が多くなっています。また、軽トラックで市内を回り廃棄物を回収する業者との金銭トラブルや、引き取ってもらった廃棄物が不法投棄された事例が発生しています。

廃棄物は正しく処理し、敦賀の美しい環境を皆さんの手で守りましょう！

(ゴミの出し方、家電製品の処理については、敦賀市のホームページをご覧ください)

問合せ 廃棄物対策課 ☎22-8185

休日急患診療

内科・小児科・歯科	休日急患センター (中央2 ☎25-5311)
外科系医	12月13日 神谷医院 (清水2 ☎22-4874)
	12月20日 はぎはら整形外科 (木崎 ☎20-0811)
	12月23日 和久野医院 (和久野 ☎22-3080)
	12月27日 いちはし整形外科 (榎林 ☎20-1825)
	12月31日 せきクリニック (御名 ☎21-2000)
	1月1日 泉ヶ丘病院 (泉ヶ丘 ☎22-7700)
	1月2日 はぎはら整形外科 (木崎 ☎20-0811)
	1月3日 和久野医院 (和久野 ☎22-3080)
	1月10日 国立病院機構福井病院 (桜ヶ丘 ☎25-1600)
	1月11日 加藤胃腸科医院 (新島 ☎25-6888)
	1月17日 はぎはら整形外科 (木崎 ☎20-0811)
	1月24日 いちはし整形外科 (榎林 ☎20-1825)
	1月31日 せきクリニック (御名 ☎21-2000)

*いずれも診療時間は9時～12時、13時～17時です。
受診の際は必ず健康保険証、および内服中の薬がある場合は内服薬または薬剤名を書いた紙等を持参してください。
*外科系医は都合により変更する場合がありますので、あらかじめ電話で確認してください。

相談ごと

項目	月日	時間	場所
消費生活	1月7・21日(休)	13時30分～15時30分	アル・プラザ敦賀(白銀)
行政	1月13・27日(休)		
心配ごと	1月6・13・20・27日(休) 1月17日(日)	10時～14時	福祉総合センター「あいあいプラザ」(東洋町・☎22-3133)
法律	1月6・20日(休) 1月17日(日)		
人権	1月6・20日(休)		
年金	1月27日(休)	13時30分～15時30分	
介護保険	毎日(第1・3土曜日は休み)	8時30分～19時	
結婚問題	1月12・19・26日(火)	13時30分～15時30分	福祉総合センター「あいあいプラザ」(婦人児童福祉協議会 ☎22-4135)
家庭教育	毎週火～日曜日(第3日曜日は休み)	※ 9時～16時	少年愛護センター(東洋町・☎0120-090523)
学校教育	毎週月～金曜日	※	ハートフル・スクール(鎗物師町・☎22-7072)
いじめ110番	毎週月～金曜日	※ 9時～17時	☎22-8151 ☎0120-96-8104 (ハートフル・スクール)
育児電話	毎週月～金曜日	※ 8時30分～15時	☎22-1460 (晴明保育園)
	毎週月～金曜日(土曜日は午前中)	※ 8時30分～17時15分	☎21-1151 (子育て総合支援センター)
女性相談窓口	女性相談員が相談を受けます	毎週火・水・木・土曜日 ※ 9時～17時 毎週金曜日 ※ 13時～20時	市民協働課(三島2・☎23-5411)

※の相談は、国民の祝日・振替休日は休みとなります。

謹んでお悔やみ申し上げます。
10月30日～11月27日(敬称略)

敬吊塔

- | | |
|-----------------|------------------|
| 原 島中 幹雄 (70) | 松栄町 富田きくゑ (82) |
| 山 宮本 ヤエ (93) | 結城町 大山 俊夫 (60) |
| 木 崎 金谷 好一 (60) | 野 坂 北野 洋 (72) |
| 和久野 山下 勝 (67) | ひばりヶ丘 鳥海 秋江 (62) |
| 清水2 樋口 久 (85) | 松原町 岩尾はるゑ (95) |
| 松島町 中島よしゑ (90) | 平和町 長谷寿美代 (48) |
| 金山 北村 良明 (81) | 田 尻 澤本 明美 (38) |
| 萩野町 西浦恵美子 (75) | 松島町 川辺 昭二 (48) |
| 平和町 中島ふさゑ (80) | 和久野 柰本 操 (87) |
| 市野々1 磯見 あさ (92) | 萩野町 川口 郁 (36) |
| 岡山2 伊藤 勲一 (70) | 松葉町 上西 裕子 (57) |
| 中央2 西村 幸一 (59) | 榎 川 森口 操 (81) |
| 榎 川 八田幸太郎 (98) | 平和町 岩下 一重 (84) |
| 市野々2 田辺 正 (66) | 古田川 橋本 一雄 (80) |
| 榎 林 上田 ミツ (89) | 野 神 須見 利夫 (72) |
| 三島2 西畑 朝子 (88) | 大比田 泉 美枝子 (75) |
| 古田川 今村 咲子 (78) | 沢 多田清太郎 (66) |
| 関 西野八重子 (80) | 山 澤田 敏久 (88) |
| 開 町 西野みゑ子 (79) | 堂 今立 汎 (86) |
| 松原町 上田 健二 (82) | 浦 底 高橋松治郎 (92) |
| 田 尻 澤田 芳子 (90) | |



日	月	火	水	木	金	土
休日急患診療 詳しくは 22ページへ	健康 ★マークは 会場・問合せ 健康管理センター ☎25-5311 ＊母子健康手帳 を持参	相談 詳しくは 23ページへ 行事 詳しくは ()のページへ			1 元旦 泉ヶ丘病院 ☎22-7700	2 はぎはら整形外科 ☎20-0811
3 和久野医院 ☎22-3080	4 新春市民交流会 (P15)	5	6 心配ごと相談 法律相談 人権相談	7 消費生活相談 ママパパセミナー★ (体験コース) 13:30～15:00	8 こころの相談日 (P16)	9 おはなしポンポン (P17) パパと遊ぼう(P18)
10 国立病院機構福井病院 ☎25-1600	11 成人の日 敦賀消防団出初式 (P5) 加藤胃腸科医院 ☎25-6888	12 結婚・婦人相談 すくすく健康相談 (P18)	13 心配ごと相談 行政相談 1歳6か月児健診★ 受付 13:00～13:30	14 3歳児健診★ 受付 13:00～13:45	15 ママのおひざ(P17)	16 アニメシアター(P17)
17 心配ごと相談 法律相談 冬のふれあい フェスタ(P18) はぎはら整形外科 ☎20-0811	18	19 結婚・婦人相談 3歳児健診★ 受付 13:00～13:45	20 心配ごと相談 法律相談 人権相談 1歳6か月児健診★ 受付 13:00～13:30	21 消費生活相談 2歳の歯の 健康セミナー★ 10:30～12:00 1歳の親子 歯ッピーセミナー★ 13:00～14:30	22 離乳食セミナー★ 13:30～15:30	23 おはなしポケット (P17)
24 いちはし整形外科 ☎20-1825	25	26 結婚・婦人相談 7か月児すくすく相談★ 受付 9:30～10:00 13:15～13:45 すくすく健康相談 (P18)	27 心配ごと相談 行政相談 年金相談 おはなしわたげ (P17) 育児サポート教室 (P19)	28	29	30 大人のための おはなしと絵本の扉 をひらく(P17)
31 せきクリニック ☎21-2000						

上記カレンダーは11月30日現在のものです。今後の行事などは行政チャンネルでお知らせします。

今月の表紙

いっば〜いとつたよ!

敦賀北小学校の1、2年生の児童が、11月19日に元比田のみかん園を訪れ、みかん狩りを楽しみました。今年は豊作の年(表年)に当たり、たくさんのみかんが鈴なりの状態。児童らは「大きいのがあるよ」「おいしい」と歓声を上げながら、袋いっばいにみかんを詰め込んでいました。

▶恒例の「この1年を振り返る」を掲載し、今年もいよいよ終わりの時期。新春号の表紙で「2009年を楽しもう!」という文字を市民の方々に持ってもらいましたが、さて、皆さんの1年はどうでしたか?私はどうと……。いろんな出来事を思い返しつつ、来年は今年以上に楽しもうと思います。今年1年大変お世話になりました。2010年も広報つがをどうぞよろしく願います!(み)



編集後記

▶仕事や家庭のことに追われ、自分の時間がないな〜と感じる毎日。そんな中で、鷹隊の皆さんとの出会いは刺激的でした。仕事を終えた後に集まり、もくもくと練習する皆さん。その顔はいきいきと見えて、何だかすごく格好よく、見えました。
▶来年は私もいよいよ30歳。隊員さんを見習い、新たな気持ちとチャレンジ精神で、さらによい広報紙を目指していきたいと思います。(赤)

人口 68,910人(前月比+17人) 世帯数 27,730世帯
男 33,748人 女 35,162人 (平成21年11月27日現在)