

広報 敦賀

7月

つるが 平成26年6月10日発行



今月のすまいる😊 子どもたちの Smile 大集合

No.869

- 2 平成25年度予算の執行状況
- 4 敦賀市景観計画を策定

特別会計

特定の事業について設けられた会計で、事業ごとの予算になっています。

【単位：万円】

会計名	予算額	収入済額	支出済額
港湾施設事業	2,256	2,460	2,132
都市計画土地地区画整理事業	3億 541	6,873	1億9,576
簡易水道	2億5,640	8,188	1億1,232
国民健康保険事業	71億8,275	59億9,514	66億4,546
下水道事業	27億6,937	11億2,512	24億3,066
漁業集落環境整備事業	3,461	692	3,088
農業集落排水事業	1億4,848	3,406	1億4,183
介護保険	52億6,733	43億1,384	48億3,528
産業団地整備事業	3,080	110	2,886
後期高齢者医療	7億 457	6億7,729	6億6,442

企業会計

会社の形で運営されており、病院や上水道があります。

＜病院＞ 敦賀病院事業会計 【単位：万円】

項目	収益的収支		資本的収支	
	予算額	収入済額	予算額	支出済額
収入	73億9,782	73億8,404	3億4,528	3億4,262
支出	73億9,782	72億9,757	7億4,347	7億 598

敦賀病院の利用状況（ ）は前年度の数値

年間入院患者数	99,380人 (103,962人)
年間外来患者数	177,235人 (179,292人)
1日平均外来患者数	726.4人 (731.8人)

＜上水道＞ 水道事業会計 【単位：万円】

項目	収益的収支		資本的収支	
	予算額	収入済額	予算額	支出済額
収入	8億6,489	10億 609	2億8,372	2億8,372
支出	8億6,489	8億4,722	6億7,681	6億7,211

水道の利用状況（ ）は前年度の数値

給水人口	65,845人 (66,192人)
年間給水量	9,980,606m ³ (10,126,367m ³)
1日1人当たり平均使用量	415ℓ (419ℓ)

平成 25 年度 財政事情の公表 (平成 26 年 3 月 31 日現在)

予算の執行状況

市の財政は、市民の皆さんに納めていただいている税金や国からの補助金などの収入で成り立ち、よりよい市民生活のために使われています。

今回は、平成 25 年度の歳入（収入）と歳出（支出）などの状況をお知らせします。平成 25 年度の歳入と歳出は 5 月 31 日で締め切られますので、各会計とも未収、未払いを残しています。なお、最終的な決算の内容は広報つるが 1 月号に掲載する予定です。

一般会計

市の中心となる会計で、その歳入や歳出もさまざまな分野にわたっています。

歳入

歳入の 44% は市税で支えられています。続いて国庫支出金、県支出金となっています。

歳出

民生費が最も多く、続いて土木費、教育費、総務費の順になっています。

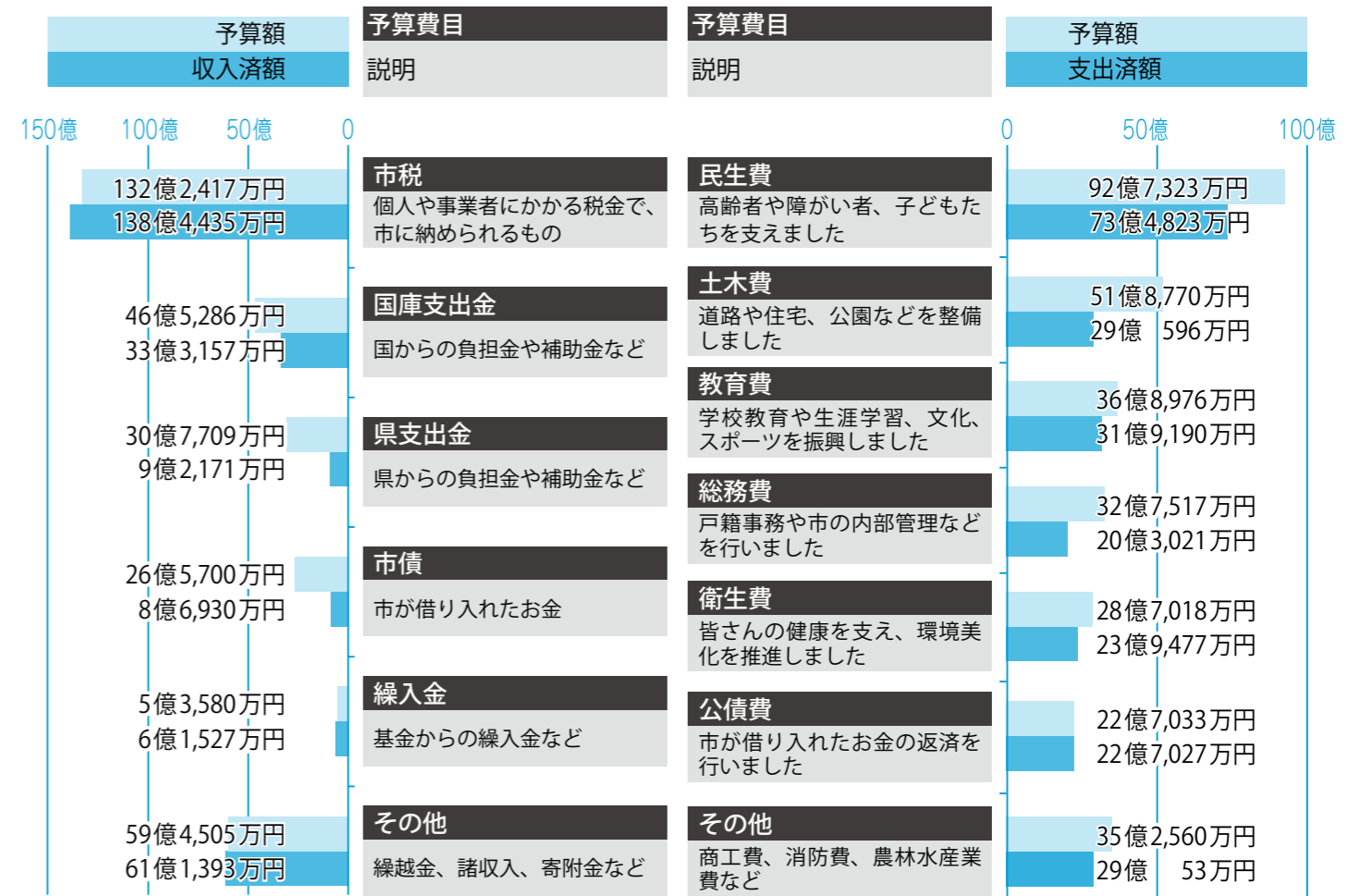

■合計 収入済額 256億9,613万円 / 予算額 300億9,197万円 = 収入率 85.4%

■合計 支出済額 230億4,187万円 / 予算額 300億9,197万円 = 執行率 76.6%

市民1人当たりの
市税負担額
90,969円

内訳
市民税 47,573円 固定資産税 27,399円
たばこ税 8,991円 都市計画税 4,679円
その他 2,327円

平成 25 年度中に実施した主な事業

敦賀駅交流施設が完成



【一般会計】
駅舎等改築事業費
〈土木費〉

敦賀市の新たな玄関口として、敦賀駅に隣接した交流施設オルパークが完成しました。

敦賀市立看護大学の設置



【一般会計】
市立看護大学（仮称）
改修事業費等〈教育費〉

敦賀市立看護大学の開校に向け、敦賀短期大学校舎の改修や備品整備等を行いました。

町家テナントミックスの開業



【一般会計】
博物館通り町家再生
事業費〈商工費〉

博物館通りの商業の再生と賑わいの創出を図るため、港都つるがが街が行う町家の改修に補助を行いました。

子ども発達支援センター運営開始



【一般会計】
子ども発達支援セン
ター運営事業費
〈民生費〉

太陽の家を改修して整備した、敦賀市立子ども発達支援センター「パラレル」の運営を開始しました。

問合せ先 財政課 ☎ 22 - 8104



景観計画区域

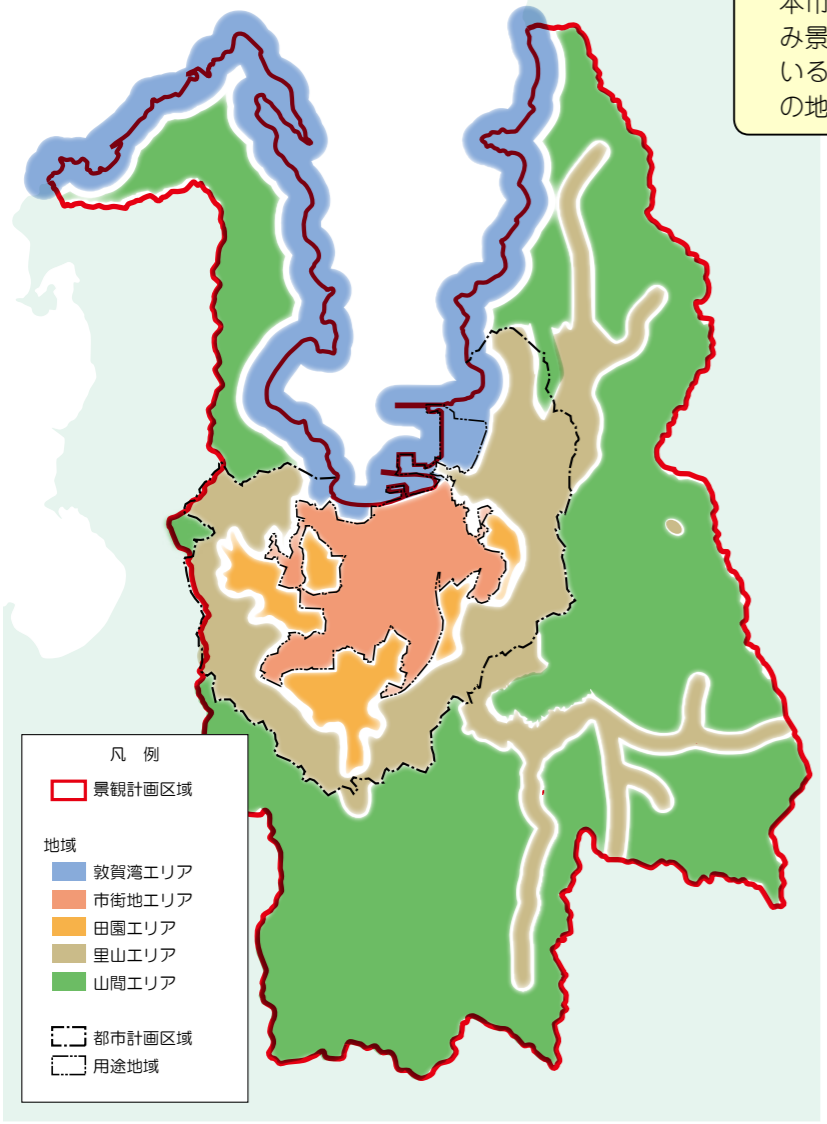

エリア別の基本方針
本市は、海岸・半島景観、都市景観、田園景観、山並み景観など、地域に応じて変化に富んだ景観を有していることから、市全域を5エリアに区分し、それぞれの地域の特性を生かした景観形成を推進していきます。

敦賀湾エリア
敦賀港を含む海岸沿線であり、気比の松原、倉庫群など敦賀湾沿線の自然や歴史、文化景観資源をネットワークするとともに、点在する集落景観を保全する必要がある地域

市街地エリア
用途地域が指定された敦賀市の中心部であり、住宅地、商業地、工業地などの土地利用に応じた都市景観を形成するとともに、良好な景観を阻害する建築物等を規制する必要がある地域

田園エリア
市街地周辺に広がる優良農地を維持し、良好な田園景観を保全する必要がある地域

里山エリア
都市的空間と自然環境との間に位置し、里山の自然景観、里山に抱かれた良好な集落景観を保全する必要がある地域

山間エリア
緑豊かな山並みが連なり、山林の保全、眺望の確保を図るとともに、点在する集落景観を保全する必要がある地域

計画実現に向けたそれぞれの役割

■ 敦賀市の魅力ある景観づくりに協力して取り組んでいきましょう！

主体	市民	事業者	専門家	行政
役割	景観づくりの主演として景観に対する関心を高め、積極的に良好な景観づくりに向けた活動に参加・協力する。	事業活動が地域の景観に果たす役割が大きいことを認識し、地域の景観づくりに向けた活動に参加・協力する。	各分野・立場から良好な景観づくりに向けた提案を行い、地域の景観づくりに向けた活動に参加・協力する。	本市の特性を踏まえ、景観づくりの施策を進めるとともに、良好な景観づくりに取り組む市民等を支援する。

▶ 本計画を運用するため「敦賀市景観条例」が改正され10月1日から施行されます。

問合せ先 都市政策課 ☎22-8138
http://www.city.tsuruga.lg.jp/

敦賀市景観計画を策定

敦賀市は、歴史ある港まちの風情を醸し出す敦賀港周辺をはじめ、優れた景観を数多く有しています。この多彩な景観を今後も大切に守り育て、次世代に継承していくため、景観法に基づき、市内全域を対象とした景観計画を策定しました。

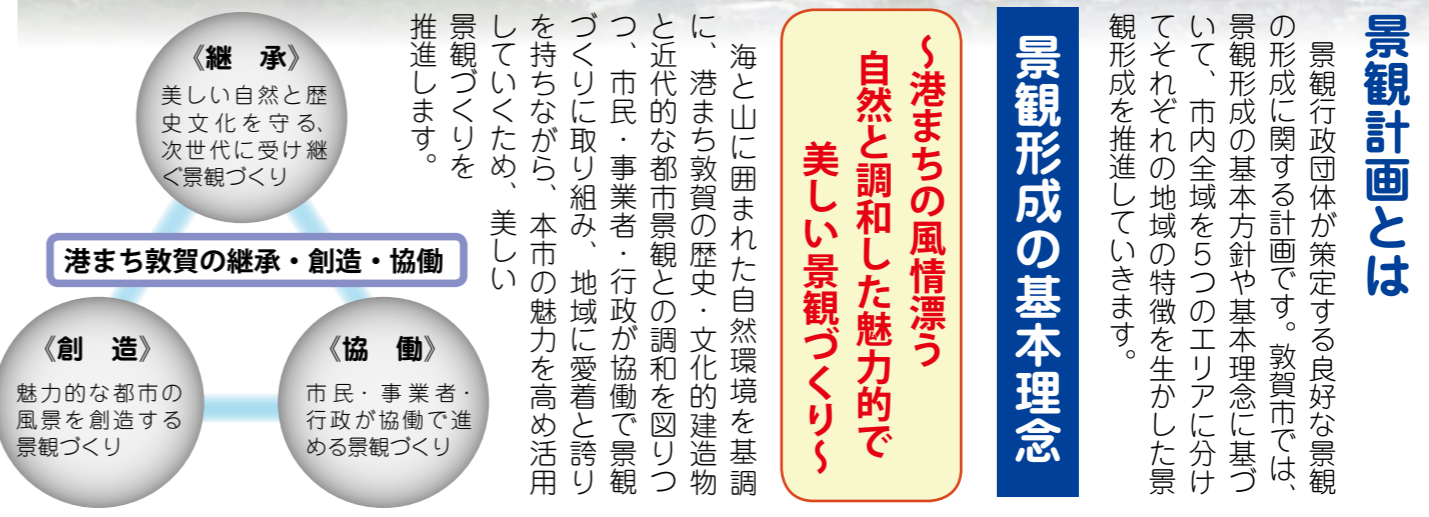

何が変わるの？

10月1日から景観計画区域(市内全域)において、景観に大きな影響を及ぼすおそれのある一定規模以上の行為(建築物や工作物の新築や増築等)に対して**届出が必要**となります。

届出が必要となる建築物や工作物の基準の一例

■ 建築物(新築、増築、改築、移転) 延べ面積が500㎡を超える、または、高さ15mを超えるもの

■ 工作物(新設、増築、改築、移転) 煙突、柱類等(電柱を除く)で高さ15mを超えるもの

※土石の採取や木竹の伐採などにおいても届出が必要となります。

「臨時福祉給付金」 「子育て世帯臨時特例給付金」のお知らせ

消費税率が8%に引き上げされたことによる影響を緩和するため、対象者に「臨時福祉給付金」「子育て世帯臨時特例給付金」が給付されます。

- 受けることができるのは、どちらか一つの臨時給付金となります。
両方の臨時給付金に該当する場合は「臨時福祉給付金」の対象者となります。
- 平成26年1月1日に敦賀市に住民票があった方が対象です。
その他の方は、同日に住民票があった市区町村での申請となります。

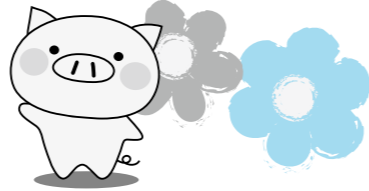

「臨時福祉給付金」

■所得の低い方の負担を緩和します。

●支給対象者は？

次の①～③のいずれの条件にも該当する方
①平成26年度の市民税（均等割）が課税されない方

②平成26年度の市民税（均等割）が課税されている方に扶養されていない方

③生活保護の受給者でない方

※所得がない方でも、申告をしていないと対象とならなかったり、必要なお知らせが届かない場合がありますので、必ず申告を行ってください。

●支給額は？

- 対象者1人につき **1万円**
- 下記《加算対象者》は1人につき **5千円**を加算

老齢基礎年金、障害基礎年金、遺族基礎年金等の受給者や児童扶養手当、特別障害者手当等の受給者など。詳細は問合せしてください。

「子育て世帯臨時特例給付金」

■子育て世帯に支給します。

●支給対象者は？

次の①②のいずれの条件にも該当する方
①平成26年1月分の児童手当・特例給付を受給している方

②平成25年の所得が児童手当の所得制限限度額未満の方

●対象児童は？

平成26年1月分の児童手当・特例給付の対象となる児童

ただし次の①・②のいずれかの条件に該当する方は除きます。

- ①臨時福祉給付金の対象となる児童
- ②生活保護の受給者にあたる児童

●支給額は？

対象児童1人につき **1万円**

Check!

詳細は今後の広報つるがや行政チャンネル等で随時お知らせします。

●支給に関する問合せ先

敦賀市役所（敦賀市臨時福祉給付金事業及び子育て世帯臨時特例給付金事業実施本部）
▶臨時福祉給付金…………… ☎ 22 - 5080
▶子育て世帯臨時特例給付金… ☎ 20 - 1560

●制度に関する問合せ先

厚生労働省 ☎ 0570 - 037 - 192
運営時間：9時～18時（土・日・祝日は除く。）

2つの給付金

検索



QRコード

“振り込め詐欺”や“個人情報の詐取”に注意してください！



2つの臨時給付金に関して、敦賀市や厚生労働省などがATMの操作をお願いすることはありません。また、敦賀市や厚生労働省が個人情報を照会することも絶対にありません。このようなことがございましたら、市役所か警察署（☎ 25 - 0110）に相談してください。

ご存じですか？ 成年後見制度

成年後見制度——。

なかなか耳にすることが少ない制度ですが、実は私たち1人ひとりの生涯に関わる大切な制度です。今回は成年後見制度についてご紹介します。

＊成年後見制度とは？

認知症、知的障がい、精神障がいなどの理由で判断能力が不十分な方は、不動産や預貯金などの財産を管理したり、介護などのサービスや施設への入所に関する契約を結んだりする必要があっても、自分でこれらのことを行うのが難しい場合があります。また、不利益な契約であっても判断ができずに契約を結んでしまう場合があります。

このような方々を保護し、支援するのが**成年後見制度**です。

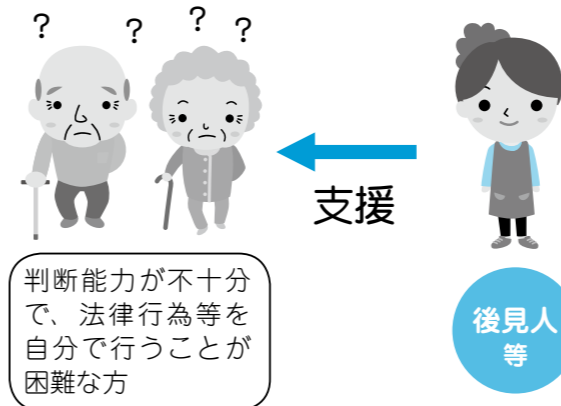

例えばこんな時・・・

- もの忘れがあり、お金の管理や契約に不安がある。
- 判断能力の低下がある親族の不動産を処分して、施設入所の費用にしたい。
- 認知症の親が訪問販売で高額の商品を購入してしまった。

＊成年後見制度利用の流れ

（法定後見制度の場合）

①申立て

本人の住所地を管轄する家庭裁判所（敦賀市の場合は福井家庭裁判所敦賀支部）に申立てます。

◆利用できる人

判断能力が不十分であって、契約などの法律行為を自分で行うことが困難な人

◆申立てができる人

本人、配偶者、四親等内の親族など
※四親等内の親族がない場合は、市長が申立てを行うことができます。

◆費用

- 申立て費用（印紙、切手代、診断書等）1万円程度
- 鑑定料（医師の鑑定が必要な場合）5～10万円程度

②審判、成年後見人の決定

家庭裁判所で審判し、成年後見人を決定します。

家庭裁判所の調査官が、調査、確認を行い、成年後見人に最も適切と思われる人（配偶者や親族、法律、福祉の専門職など）を選任します。

③後見の開始

成年後見人が支援を開始します。

※親族以外の後見人の場合は、後見人への報酬が必要です。

＊成年後見人制度の利用について、地域包括支援センターにお問い合わせください。

	敦賀市地域包括支援センター「あいあい」	敦賀市地域包括支援センター「なごみ」	基幹型敦賀市地域包括支援センター「長寿」
電話	☎ 22 - 7272	☎ 21 - 7530	☎ 22 - 8181
担当地区	北・南・西・松原・西浦・東浦・東郷・中郷・愛発	粟野	必要時、各地域包括支援センターと連携、協働し支援します。

梅雨の季節、家庭での食中毒に注意しましょう！

食中毒予防の6つのポイント

Point!

1 食品の購入

- 消費期限・保存方法などの表示は必ず確認しましょう。
- 肉や魚などは、水分がもれないようにそれぞれ分けて包みましょう。できれば保冷剤（氷）などと一緒に包みましょう！
- 冷蔵や冷凍が必要な食品を購入した場合は、寄り道をせずまっすぐ帰りましょう。



Point!

2 家庭での保存

- 帰ったらすぐ冷蔵庫へ入れましょう。
- 冷蔵庫や冷凍庫への詰めすぎに注意！目安は7割程度です。
- 冷蔵庫は10℃以下、冷凍庫は-15℃以下を維持しましょう。
- 肉や魚は汁がもれないように包んで保存しましょう。



Point!

3 下準備

- タオルやふきんは清潔にして、こまめに手を洗しましょう。
- 冷凍食品の解凍は冷蔵庫で行いましょう。
- 包丁や器具、ふきんは洗って消毒しましょう。
- 肉や魚を切った包丁は洗って熱湯をかけておきましょう。
- 肉や魚は生で食べるものから離して、野菜もよく洗いましょう。



Point!

4 調理

- 台所は清潔にして、作業前に手を洗いましょう。
- 加熱が必要なものは十分に火を通しましょう。（目安は中心部の温度が75℃で1分以上）
- 電子レンジを使うときは均一に加熱されるようにしましょう。
- 調理を途中で止めたら食品は冷蔵庫へ入れましょう。



Point!

5 食事

- 食事の前に手を洗いましょう。
- 盛り付けは清潔な器具、食器を使いましょう。
- 長時間室温に放置しないようにしましょう。



Point!

6 残った食品

- 残った食品を扱う前にも手を洗いましょう。
- 清潔な器具、容器で保存しましょう。（早く冷えるよう、小分けに）
- 温めなおすときは十分に加熱しましょう。（目安は75℃以上）
- 時間が経ちすぎたり少しでも怪しいと思ったら思い切って捨てましょう。



健康管理センター ☎25-5311

毎日食べる家庭の食事にも食中毒の危険がたくさん潜んでいます。食中毒を予防する6つのポイントをご紹介します。一人ひとりが衛生管理に気をつけて食中毒のない楽しい食事を楽しみましょう！



おくのほそ道 つるが芭蕉紀行 全国俳句大会

9月21日(日)開催

元禄2年(1689)松尾芭蕉は、「おくのほそ道」の旅路の中で仲秋の名月を眺めることを望んで、敦賀を訪れました。敦賀は「おくのほそ道」のクライマックスを飾り、「芭蕉杖措きの地」とも言われています。

芭蕉が敦賀で観ることを願った仲秋の名月の時期に合わせて、「おくのほそ道」つるが芭蕉紀行全国俳句大会を開催します。現在、事前投句作品を募集しており、応募作品は全て投句集に掲載され、優秀作品は大会当日に表彰します。

市内に残る芭蕉の杖跡をたどり、名月に思いを巡らせながら、俳句を詠んでみませんか？

事前投句募集中！

- テーマ 「当季雑詠」
- 募集期間 5月20日(火)～7月10日(日)
- 応募方法 公民館・文化振興課等にある所定の投句用紙に投句料を添えて応募
- 投句料 2句1組 1,000円(何組でも可)(現金または郵便小為替)
- 応募先 〒914-8501 敦賀市中央町2丁目1-1 敦賀市教育委員会事務局文化振興課

全国俳句大会のお知らせ

- ところ きらめきみなと館
- 吟行会 受付 9時15分～ 吟行 10時～ 吟行地 氣比神宮・西福寺 投句料 2句1組 1,000円(1人1組のみ) 当日受付でお支払いください。
- 定員 120人 定員に達し次第締め切ります。
- 記念講演 14時～15時 演題 「旅の思い出 一種の浜、芭蕉の貝拾い」 講師 日本伝統俳句協会常務理事 井上泰至氏
- 俳句大会 15時10分～17時 吟行句および事前投句された作品の表彰や講評

吟行地へはバスで移動します！

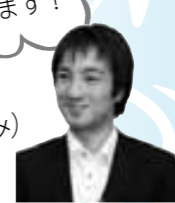

文化振興課 井高学芸員

問合せ先 文化振興課 ☎22-8152



敦賀市公認キャラクター バシヨさん



氣比神宮

芭蕉は、悪天候のため観ることができなかった敦賀での名月を「名月や北国日和定なき」と詠み、「おくのほそ道」に採録しました。



西福寺

「おくのほそ道」の旅路の大半を芭蕉とともに過ごした門弟の河合曾良は、芭蕉に先じて敦賀に入り、西福寺を訪れました。



種の浜(色浜)

種の浜(「おくのほそ道」での表記)にわたった芭蕉は、「寂しさや須磨にかちたる浜の秋」などいくつもの句を残しました。

催し

社会を明るくする運動 第14回敦賀大会

7月は「社会を明るくする運動」強調月間です。
 とき 6月28日(土) 13時30分～
 ところ あいあいプラザ

内容
 ▼式典、法務大臣メッセージ伝達
 ▼作文発表
 ▼講演
 「しあわせになる心の育て方」
 【講師】岩堀 美雪 氏
 ▼街頭広報活動(右記終了後)

※「更生保護サポートセンター 敦賀(プラザ萬象内)」では、企画調整保護司が犯罪や非行についての相談を受けています。
 (火)土曜日9時～16時

問合せ先 敦賀地区保護司会
 会長 澤崎 貢
 ☎22・2526



木の芽一日れきし学校

地域の歴史を学び、古道を歩きます。
 テーマ 「天狗党」

とき 7月5日(土) 10時～16時
 ところ 旧葉原小学校
 対象 歴史に興味があり、数キロの歩行が可能な方
 定員 40人(要申込・先着順)
 参加費 1,000円
 申込方法
 住所・氏名・電話番号を電話、またはメールに記入の上、申し込みください。
 問合せ・申込先
 みなとつるが山車会館
 ☎21・5570
 ✉k-yama@ton21.ne.jp

世界を知ろう！台湾

台湾の文化や、台湾から見た日本、習慣の違いなど、お話を聞いてみませんか？
 とき 7月19日(土)
 13時30分～15時30分
 ところ
 福井県国際交流嶺南センター
 講師 台湾高雄出身・在日20年 馬雲鳳 氏

敦賀市戦没者 戦災死没者追悼式

市民の皆さんとともに追悼の意を捧げます。参加希望の方は、当日会場までお越しください。次世代に語り継いでいくため、若い世代の方々の積極的な参加をお待ちしています。
 とき 7月13日(日) 10時30分～
 ところ プラザ萬象
 問合せ先
 地域福祉課 ☎22・8118

ホタルの観察会

親子でホタルの自然の灯りを体験してみませんか？
 とき 6月28日(土) 19時～21時
 ところ 旧葉原小学校周辺
 定員 50人(要申込・先着順)
 ※小学生以下は保護者同伴
 内容 生態学習や紙芝居など
 参加費 無料
 問合せ・申込先
 つるが環境みらいネットワーク
 (環境・廃棄物対策課内)
 ☎22・8121



内容

(講座は日本語で行います。)
 ・台湾の文化紹介
 ・台湾のお茶、お菓子の試飲
 ・ミニ中国語レッスン
 対象 異文化に興味のある方
 定員 15人(要申込)
 参加費 500円
 問合せ・申込先
 福井県国際交流嶺南センター
 ☎21・3455

くらし

クールビズにご協力ください！

市では、地球温暖化防止に向けた省エネ意識の啓発や、CO2削減のため、5～10月までクールビズを実施しています。事業所等においても、積極的な取り組みをお願いします。

《例》
 ▼適正冷房(28℃設定)の運用
 ▼エコスタイル(ノー上着・ノーネクタイ)の励行 など



中池見ナイトウォッチング

真つ暗闇の中、生き物の気配を感じながら夜の中池見を散策・観察します。ホタルにも会えます！
 とき 6月20日(金)・27日(金)
 7月4日(金) 19時～21時
 ところ
 中池見人と自然のふれあいの里
 定員 各日30人
 参加費 200円
 ※小学生以下は無料、保護者同伴
 申込方法
 各開催日前日までに申し込みください。
 問合せ・申込先
 NPO法人中池見ねっと
 ☎090・8269・8901

中池見自然観察会 ～中池見のトンボたち～

中池見は国内屈指のトンボの生息地といわれ、これまでに72種のトンボが確認されています。活発に活動するトンボたちを観察します。
 とき 7月13日(日) 10時～12時
 ところ
 中池見人と自然のふれあいの里

不動産無料相談会

不動産に関するさまざまな事柄について、専門の相談員が無料で相談に応じます。お気軽にご参加ください。
 とき 7月11日(金) 13時～16時
 (受付は15時30分まで)
 ところ プラザ萬象
 問合せ先
 (公社) 福井県宅地建物
 取引業協会(担当 伏見)
 ☎0776・24・0680

サマー求人企業説明会

来春大学などを卒業される学生の皆さんや、高校生の保護者の方を対象にした「サマー求人企業説明会」を開催します。
 とき 7月5日(土)
 13時30分～16時30分
 (受付 13時～)
 ところ きらめきみなと館

内容
 地元企業の各ブースで人事担当者から説明、面接を受けることができます。
 対象
 ●平成27年3月卒業予定の大学・短大・高専・専修学校の

講師 福井市自然史博物館
 学芸員 梅村 信哉 氏

参加費 200円
 (小学生以下無料)
 持ち物
 長靴・帽子・タオル・飲み物
 ※十分な暑さ対策をお願いします。
 問合せ先
 中池見人と自然のふれあいの里
 ☎20・1110

第27回 敦賀の文化を語る 懇話会～文化カフェ

日本茶セミナーを開催します。
 とき 7月12日(土)
 13時30分～15時30分
 ところ 西公民館
 講師 日本茶インストラクター
 中道 尚子 氏

内容
 ▼お茶の淹れ方や効能について
 ▼実習(冷茶を淹れる)
 定員 30人(先着順)
 参加費 500円(お菓子付)
 申込締切 7月5日(土)
 問合せ・申込先
 敦賀市文化協会
 ☎21・2229

学生
 ●平成27年3月卒業予定の高校生の保護者

問合せ先 ハローワーク敦賀
 ☎22・4220

納税と納付

●市県民税(第1期)
 納期限
 6/30(月)

▶ごみ排出量情報◀

1人1日当たりごみ排出量	
平成26年4月	1,121 g
目標値	1,020 g
達成状況	101 g超過

問合せ先
 環境・廃棄物対策課
 ☎22-8185

紙製容器(お菓子・ティッシュ等の空箱など)は大切な資源です。古紙回収の日にご協力をお願いします。

裏面も要チェック!!
ポケットブックになるよ!

風水害に備える

昨年9月、台風18号の影響による大雨で、気象庁が福井県・滋賀県・京都府に運用後初となる大雨特別警報を発表。敦賀市でも、市内全域に土砂災害に対する避難勧告を発令し市民約690人が避難しました。

昨年9月、台風18号が上陸した時の筈の川

風水害など災害が起こったときに被害を最小限に食い止めるためには、事前の備えが何より大切です。災害時に素早く適切な行動がとれるように日ごろから防災意識を持ち、万に備えましょう。

事前に確認 しましょう

台風や集中豪雨が来る前には、家の周りを点検し、気象情報に注意しましょう。また、家や職場等から避難所までのルートもあらかじめ確認しておきましょう。

避難所一覧

敦賀北小学校	沓見小学校	赤崎小学校	栗野小学校
角鹿中学校	松陵中学校	東浦体育館	栗野南小学校
武道館	敦賀高等学校	咸新小学校	黒河小学校
市民文化センター	敦賀気比高等学校	旧葉原小学校	中央小学校
敦賀南小学校	敦賀市立看護大学	市民福祉会館	栗野中学校
気比中学校	市立体育館	中郷小学校	昭英高等学校
プラザ萬象	児童文化センター	敦賀工業高等学校	栗野スポーツセンター
敦賀西小学校	西浦小中学校	中郷体育館	金山体育館
男女共同参画センター	常宮小学校	愛発公民館	少年自然の家
松原小学校	東浦小中学校		

※災害の種類や市内の状況に応じて、開設する避難所を決定します。

避難情報の 種類と違い

災害の発生時または、発生する恐れのあるときには市から避難に関する情報が発令される場合があります、いくつかの種類と違いがあります。

避難情報	危険度	住民に求める行動
避難準備情報	低	避難の準備を始めてください。 ●避難の準備を整え、ラジオやテレビの情報に十分注意してください。 ●避難行動要支援者の方を避難所へ避難させるため、避難支援者は支援行動を開始してください。
避難勧告	中	避難を始めてください。 ●家族・近所の方と助け合いながら、速やかに避難を開始してください。 ●避難行動要支援者の方は避難を完了してください。
避難指示	高	ただちに避難してください! ●危険が迫っています。一刻も早く避難を完了してください。 ●避難行動に危険が伴うような状況では無理をせず、安全な場所で救助を待つなど、生命を守る最低限度の行動を開始してください。



ご自宅に防災ラジオ はありますか?

まだ、お持ちでない方は、危機管理対策課までご連絡をお願いします。

これらの違いをよく理解し、自らの身を守りましょう。また、危険を感じる場合などは、自らの判断で早めに避難することも重要です。

危機管理対策課
防災アドバイザー
森本 清



くらし

あき地の雑草除去について

毎年、あき地の雑草についての苦情が数多く寄せられます。雑草が生い茂り放置されたあき地は、火災や害虫発生などの原因になり、大変危険で不衛生なうえ、近隣に迷惑が掛かります。そのため、市ではあき地の維持管理を土地の所有者や管理者に義務付けています。定期的に現地を確認し、雑草が生い茂らないよう、年2回(夏・秋)程度

は草刈りを行ってください。早めに取り組みようご協力をお願いします。
また、ご自身で作業ができない方は、専門業者に依頼もできますのでご利用ください。

- 造園業者
問合せ先 環境・廃棄物対策課 ☎22・8121
- 敦賀市シルバー人材センター
☎24・1250
- れいなん森林組合三州支所
☎25・5380



あえて照明を落とすことで、日常における電力の使用を実感し、地球温暖化問題を考えるため、ライトダウンキャンペーンを実施します。期間中は、生活や業務に支障の無い範囲で結構ですので、努めて照明の消灯や減灯にご協力をお願いします。

市営住宅入居者募集

募集戸数

団地名	一般	単身者
清水	1	—
松栄	1	1
開	1	—
三楽園	6	—
和久野	1	1
合計	10	2

- 入居資格
 - ▼市内に住所があること
 - 【一般用住宅】
 - ▼現に同居し、または同居する親族があること
 - ▼世帯収入が一定基準以下であること
 - ▼申込者および同居しようとする親族が暴力団員ではないこと
 - ▼その他の条件を満たすこと
- 【単身者用住宅】
 - ▼60歳以上の方、または障がいの程度が1級から4級までの身体障がい者等であること
 - ▼収入が一定基準以下であること
 - ▼申込者が暴力団員ではないこと
 - ▼その他の条件を満たすこと
- 申込方法
 - 住宅政策課で配布する所定の用紙にて申し込みください。
- 配布期間 6月20日(金)まで

市民ギャラリー 7月 市役所1階 市民ホール

【書道】げんげんしゃ 玄々社

やまだ こうせん 山田 香泉 氏
「中山王 姓方壺臨」
「鐘孫二子二其永寶」

※平成25年分の収入が分かるもの(源泉徴収票など)を持参してください。
※平成25年1月から申込日までに勤務先を変更された方、または結婚予定などの事情のある方は必ず申し出てください。
※平成26年1月2日以降に転入された方は、申し込みをされるまでに前住所地での所得(課税)証明書を用意してください。
※書類準備に時間がかかる場合がありますので、早めにお問い合わせください。
※一部の団地については随時募集も行ってまいります。
抽選日 7月中旬(予定)
入居開始日 7月下旬(予定)
問合せ・申込先 住宅政策課 ☎22・8140

風水害ポケットブック

このポケットブックがあなたを守ります。

なまえ・じゅうしょ

※折りたたんで、財布等中に入れて使用してください。

家族等との話し合い 家族等と連絡が取れないことも想定して事前に話し合っておきましょう。

家族・頼れる人の緊急連絡先		
氏名	緊急連絡先	避難場所
連絡が取れないときの集合場所	①	②

まずは、家族の安否確認



健康・福祉

神経難病講演会 & 個別相談会

病気について正しく理解し、前向きな療養生活を送りましょう。

とき 7月23日(水) 13時30分～17時

ところ あいあいプラザ
講演会 「神経難病について」
「パーキンソン病を中心に」

【講師】

東京都立神経病院・(公財)松原
病院 神経内科・総合内科専門医
松原 四郎 氏

対象 神経難病の患者・家族、
専門医による個別相談会

参加費 無料(要申込)
関心のある方
問合せ・申込先

二州健康福祉センター

☎ 22・3747



4. 高いところへ

無理な避難行動は避け、家の2階といった高い場所へ移動しましょう。



3. 足もとに注意

水面の下はどんな危険がひそんでいるかわかりません。長い棒を杖がわりにして安全を確かめながら歩きましょう。



2. 歩ける深さ

流れがある場合の歩ける深さは、大人の男の人でも50cmまで。水の深さがひざ上までであるようなら無理せず高いところで助けを待ちましょう。

大雨！避難のポイント

1. はき物

はだしや長靴はいけません。ひもでしめられる運動靴にしましょう！



防災ラジオ

市から無償で貸与しています。災害情報等が流れます。

防災放送チャンネル (092ch)

災害時における緊急放送や気象情報(気象警報など)防災情報などを放送します。



情報を得るには

トンボメール

市の防災・災害情報をメールでお知らせする無料サービスです。
《メールでの登録方法》
tonbo@tonbo.ton21.ne.jp へ空メールを送信してください。折り返し登録案内メールが届きます。

外出先等での行動

外出先で連絡が取れないことも想定して

- 外出先、通勤・通学途中等 ▶▶▶
- 速やかに家族や職場へ安否確認を行う。
- 身の安全を確保し、原則、帰宅することを第一に考える。
- ただし、被災位置によっては一度職場等へ向かうことも考慮する。

災害用伝言ダイヤル 安否確認などに利用しましょう。

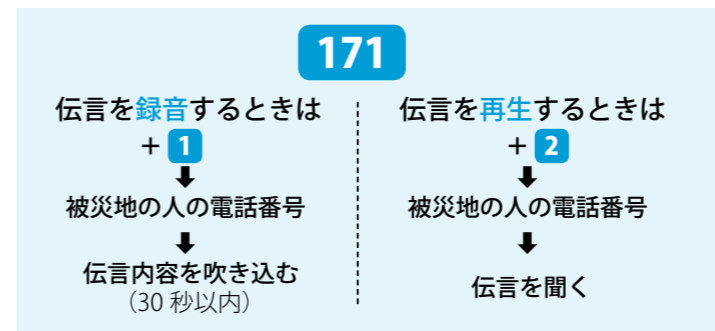

敦賀市ホームページ

http://www.city.tsuruga.lg.jp/

福井県河川・砂防総合情報

http://ame.pref.fukui.jp/



国土交通省 防災情報提供センター

http://www.mlit.go.jp/saigai/

みんなの相談日

「不安で眠れない」「人とうまく付き合えない」「仕事や学校に行きたくない」などの、こころの悩みを抱えている方は、お気軽にご相談ください。臨床心理士が相談に応じます。

とき 7月1日(火)・17日(木) 9時30分～16時15分

ところ 健康管理センター
※完全予約制です。希望の方は事前に申し込みください。

問合せ・申込先
健康管理センター
☎ 25・5311

【日本画】

敦賀墨彩会

の作品を展示

ギャラリー・ホワイエ 7月

市民文化センター2階ホワイエ

事業所・企業のみなさんへ

あなたの回答が日本経済の力になる！～7月1日は経済センサス-基礎調査・商業統計調査～

7月1日に「平成26年度経済センサス-基礎調査」と「平成26年度商業統計調査」を実施します。全国全ての事業所・企業が対象になります。皆さんの調査へのご理解・ご回答をよろしくお願い致します。

▶経済センサス-基礎調査

事業所・企業の基本的構造(所在地・従業員数など)を明らかにするとともに、各種統計調査の母集団情報の整備を図ることが目的です。

▶商業統計調査

商業の実態(商品販売額など)を明らかにし、商業に関する施策の基礎資料を得ることが目的です。

両調査は、対象となる事業所および企業の負担軽減等の観点から、一体的に実施します。

▶調査員による調査

「調査員による調査」の対象となる事業所・企業においては、6月末日までに調査員が調査票を配布し、後日回収します。

※インターネットでの回答も可能です。

※調査票に記入していただいた内容は、統計法に定められている利用目的以外に使用することは絶対にありません。



問合せ先 政策推進課 ☎ 22-8111

市職員採用候補者試験〈前期〉

募集職種	採用予定人数
一般事務A (大学卒業程度)	15人
土木技師A (大学卒業程度)	3人
電気技師A (大学卒業程度)	1人
建築技師A (大学卒業程度)	1人
機械技師A (大学卒業程度)	1人
病院事務 (大学卒業程度)	若干名

※「一般事務A」については、身体障がい者の方も対象とします。(採用予定人数のうち若干名)

第1次試験 7月27日(日) **【試験会場】** 市立看護大学
第2次試験 8月下旬予定
最終合格発表 9月上旬予定
採用予定日 平成27年4月1日以降を予定
受験手続

総務課に用意してある申込書に必要事項を記入の上、提出してください。なお、試験案内および試験申込書は、郵送による請求、市ホームページまたは総務課で配布します。

申込期間 6月13日(金)～6月27日(金)

短大・高校卒業程度の一般事務・技師(土木、電気、建築)、資格専門職(学芸員、保育士、社会福祉士、保健師、介護支援専門員)、病院医療職(臨床工学技士、理学療法士、作業療法士、言語聴覚士、薬剤師、病院保健師、助産師、看護師)の平成26年度市職員採用候補者試験〈後期〉につきましては、7月上旬に募集要項を公表し、9月21日(日)に第1次試験を実施する予定です。

※詳しくは下記までお問い合わせください。

問合せ・申込先
 〒914-8501 敦賀市中央町2丁目1-1
 敦賀市役所 総務課
 ☎22-8102
 ㊟http://www.city.tsuruga.lg.jp/

消防職員採用候補者試験〈前期〉

募集職種	採用予定人数
消防吏員I類 (大学卒業程度)	4人程度

第1次試験 7月27日(日)
第2次試験 8月下旬～9月上旬予定
【各試験会場】 敦賀美方消防組合消防本部
最終合格発表 9月中旬予定
採用予定日 平成27年4月1日付予定
受験手続

敦賀美方消防組合消防本部総務課、または敦賀・美浜・三方各消防署に用意してある申込書に、必要事項を自筆で記入の上、消防本部総務課へ提出してください。

なお、試験案内および試験申込書は、郵送による請求、または敦賀美方消防組合ホームページから印刷することも可能です。

申込期間 6月13日(金)～6月27日(金)

消防吏員II類(短大、高校卒業程度)の消防職員採用候補者試験は、9月21日(日)に第1次試験を実施する予定です。

※詳しくは下記までお問い合わせください。

問合せ・申込先
 〒914-0811
 敦賀市中央町2丁目1-2
 敦賀美方消防組合消防本部 総務課
 ☎23-9983
 ㊟http://fire119.ton21.ne.jp/

募集!

敦賀市かんきょうコンクール 作品募集!

地球温暖化・公害・3R・自然環境保全など、環境への意識啓発のため、コンクールを開催します。

部門
 ①ポスター ②かべ新聞 ③標語

対象
 市内在住・在学・在勤の方

応募方法
 作品に申込書を貼付し、持ち込み、または郵送で応募

※応募作品は一部門につき1人1点

※応募作品の著作権は、市に帰属します。

※詳細は市ホームページに掲載

応募締切 9月12日(金)

問合せ・応募先
 〒914-8501
 敦賀市中央町2丁目1-1
 環境・廃棄物対策課
 ☎22-8121

平成26年度「暮らしの市民教室」受講生募集

生活に役立つ色々な知識を学びます。初めての方も大歓迎です。

とき 平成26年7月～平成27年2月 (左表参照)

日程	内容
7/18(金)	裁判の手續きについて
8/22(金)	エンディングノートの活用法
9/19(金)	私の一生のお金は 大丈夫? 大丈夫?
10/17(金)	よくわかる食品安全の 基礎知識
11/21(金)	あなたの好物は大丈夫? 気になる塩分チェック
12/19(金)	悪質商法の被害にあわないために
1/16(金)	認知症 早期発見!
2/20(金)	金融犯罪の手法と対処法

※内容は都合により変更する場合があります。

対象 生涯学習センター 市内在住の方

定員 40人(先着順)
 ※定員になり次第締切
受講料 無料
申込方法
 6月23日(月) 8時30分より、電話またはFAXで受付開始

問合せ・申込先
 生活安全課
 ☎22-8115
 FAX 22-8219

クルーズ客船見送り隊大募集
 敦賀港から出港するクルーズ客船「ばしふいっくびいなす」の出港を盛り上げるため、クルーズ客船見送り隊を募集します。岸壁でのアトラクションやテープ投げなど、出港時ならではの体験ができます。

受付
 6月28日(土) 16時～16時45分
 7月3日(木) 18時～18時45分
 ※事前申込不要

※免許証やパスポートなど、顔写真付の身分証明書を持参してください。

問合せ先
 敦賀港フェリーターミナル
 敦賀みなと振興会事務局
 ☎22-8129

講座・教室

木の芽古文書《修復》教室

古文書の修復方法や保存方法について、実技を交えて学びます。

とき 7月12日(土)・19日(土)
 9時30分～15時

ところ 旧葉原小学校
定員 各6人(要申込・先着順)
参加費 1,000円

申込方法
 住所・氏名・電話番号を電話、またはFAX、メールに記入の上、申し込みください。

問合せ・申込先
 みなとつるが山車会館
 ☎21-5570
 FAX 21-5572
 ㊟k-yama@ton21.ne.jp

古文書修復現場見学会

とき 7月15日(火)～17日(木)、22日(火)～24日(木) 10時～15時

ところ 旧葉原小学校
 ※申込不要

問合せ先
 みなとつるが山車会館
 ☎21-5570

市内事業者向け 補助金のお知らせ

市では、市内の中小企業を支援するための助成制度を設けています。ぜひご活用ください。

事業名	敦賀市ビジネスマッチング支援事業補助金	敦賀市中小企業人材育成支援事業補助金
内容	国、地方公共団体等が主催・共催、または後援する国内の商談会に出展する際の費用の一部補助	市が指定する機関が行う研修を、社員に受講させる際の費用の一部補助
対象	市内に本社があり、1年以上事業を継続している中小企業 ※市税を完納していること	市内に事業所(本社・支社・営業所等)がある中小企業 ※市税を完納していること
補助対象経費	出展料	講座受講料およびテキスト代(合計1万円以上のもの)
補助額	補助対象経費の1/2 (1事業者につき年額10万円まで)	
申請方法	事業の1週間前までに下記に申請書類を提出	

※詳細は市ホームページに掲載
 ㊟http://www.city.tsuruga.lg.jp/

問合せ・申込先 商工政策課 ☎22-8122

講座・教室

第30期 敦賀市民歴史講座 敦賀の歴史をめぐる人物誌

第2講 近世初期 敦賀の領主と「豪商」

とき 7月19日(土) 14時
ところ 市立図書館
講師 市立博物館・

みなとつるが山車会館
館長 外岡 慎一郎
（このおか しんいちろう）

定員 100人(当日先着順)
参加費 200円

問合せ先 気比史学会(西ノ上)
☎23・7577

紙わらべ資料館 高木栄子講座 参加者募集



石ころに和紙を
貼り、ネコを作ります。
とき 7月5日(土)
13時30分～15時30分

ところ 紙わらべ資料館
(相生町博物館通り)

定員 10人

※応募多数の場合は抽選
参加料 1,200円
(材料代を含む)

申込締切 7月2日(水)
問合せ・申込先
港都つるが(株) ☎20・0015

介護職員初任者研修 (母子家庭の母・父子家庭の父 ・専婦の方対象)

介護に関心があり勉強したい
という方、就業に結びつく可能
性の高い資格を取得してみませ
んか？(託児サービス有)
とき 8月3日～11月22日の
土、日曜日 9時～17時

ところ 小浜市総合福祉センター
※実技は若狭医療福祉専門学校

対象 県内在住の母子家庭の母、父
子家庭の父および寡婦の方

定員 20人
※応募者多数の場合は選考

受講料 無料
※テキスト代等7,000円が別
途必要

申込締切 7月14日(月)
申込先 市役所児童家庭課

問合せ先 福井県母子寡婦福祉連合会
☎0776・21・0733

児童家庭課 ☎22・8125

子育ても

児童手当

現況届の提出をお忘れなく！

児童手当の支給を受けている
方は、毎年『現況届』の提出が
必要となります。現況届は、前
年の所得および6月1日現在の
状況を確認し、6月以降引き続
き手当を受けられるかどうかを
審査するためのものです。

対象となる方には、6月初旬
に案内のながきを郵送していま
すので、内容を確認の上、手続
きを行ってください。

※現況届の提出がないと、6月
分以降の児童手当が支給でき
なくなりますので、ご注意く
ださい。

受付時間 8時30分～17時15分
(土・日・祝日を除く)

問合せ・申請先
児童家庭課 ☎22・8125

平成26年度 体験クニツの会員募集

福井県産の小麦でうどん作
りや保存食作り、寺子屋体験な
どを行います。

とき(全5回)

7月19日(土)、8月21日(木)、
10月25日(土)、11月29日(土)、
1月17日(土) 13時30分～15時
※8月21日のみ、10時～12時

ところ 松原児童館

対象 市内の小学生

定員 20人

持ち物

タオル(ハンカチ)、水筒

参加費 無料

申込方法 電話で受付

※定員になり次第締切

問合せ・申込先

松原児童館 ☎23・1521

ママパパセミナー

妊娠・出産・産後の生活など
について保健師、栄養士がお話
します。先輩ママの話や赤ちゃ
んとのおふれあい体験、簡単に作
れて妊娠中や産後の体に良い食
事の試食もあります。

とき 7月23日(水)

13時30分～15時30分

ところ 健康管理センター

対象 妊娠6カ月以降の方と
その家族

持ち物

母子健康手帳、手帳交付時に

子育て情報

保育園

お子さんと楽しく遊んだり、子育てについて一緒に話をしてみませんか？各園では、季節に合わせた内容を用意して、皆さんのお越しをお待ちしています。一緒に子育てを楽しみましょう！

とき	ところ	内容	定員
7/1(火) 10:00～11:00	沓見保育園	簡単な七夕飾りを作ります 持 水筒	10組
7/2(水) 10:00～11:00	黒河保育園	お母さんと一緒に簡単な手作りおもちゃを作ろう！	10組 (2歳児)
7/8(火) 10:00～11:00	東郷保育園	(晴)泥んこ遊びをしよう (雨)小麦粉粘土で遊ぼう 持 水筒・帽子・タオル・着替え	10組
7/15(火) 10:00～11:00	つるが保育園	おもちゃ作り・水遊び・プール遊び 持 水筒・帽子・タオル・水着 (水遊び用パンツ)・着替え	10組
7/17(木) 10:00～11:00	粟野保育園	いろいろな水遊びをしよう (シャボン玉・色水遊びなど) 水筒・帽子・タオル・着替え・ 持 サンダル	10組 (2歳児)
7/24(木) 10:00～11:00	気比保育園	園児と一緒にいろいろな水遊びを楽しもう！ 持 水筒・帽子・タオル・着替え	8組 (1,2歳児)
7/25(金) 9:30～11:00	櫛川保育園	水遊びを楽しもう(0,1歳児・2歳児と一緒に水遊び) 持 水筒・帽子・タオル・着替え・ 水着(Tシャツ・パンツ)	10組
7/29(火) 10:00～11:00	中郷保育園	保育園の友達と一緒に水遊びをしよう 持 水筒・帽子・タオル・着替え・ サンダル	10組 (1,2歳児)

【問合せ・申込先】 子育て総合支援センター ☎22-0147

配布したパンフレット

定員 10組

※1人での参加も大歓迎です。

問合せ・申込先

健康管理センター ☎25・5311

ママ・パパぽけっと (育児不安解消サポート事業)

心理の先生や精神科医、保健
師などを交えてフリートークを
行います。(個別相談有)

とき 7月7日(月)

13時30分～15時

ところ 二州健康福祉センター

対象 妊娠中・子育て中の方

参加費 無料

※予約制のため、希望の方は事
前にお申し込みください。

問合せ・申込先

二州健康福祉センター ☎22・3747

離乳食セミナー

離乳食を始める赤ちゃんと保
護者を対象に、栄養士が離乳食
の進め方や簡単な調理法をお話
します。試食もあります。

とき 7月25日(金)

13時30分～15時30分

健康管理センター

対象 4～5カ月児の親子

持ち物 母子健康手帳、バスタオル

定員 30人

問合せ・申込先

健康管理センター ☎25・5311

家族陶芸村

家族で陶芸にチャレンジしよ
う！

とき(年7回)

6月22日(日)・7月20日(日)

8月24日(日)・9月28日(日)

10月26日(日)・11月9日(日)

11月23日(日)

10時～11時30分

ところ こどもの国

対象 児童を含む家族

定員 各20人

参加費 400円(粘土代を含む)

申込方法 当日のみ10時30分まで受付

問合せ・申込先

児童文化センター(こどもの国) ☎25・7879

七夕まつり

みんなで七夕の笹飾りを作りましょう！

とき 6月29日(日)

9時30分～11時30分
(受付9時～)

ところ こどもの国

対象

市内在住の幼児、小学生

※幼児は保護者同伴

定員 80人(先着順)

参加費 300円

申込方法

6月3日(火) 9時から電話または窓口で受付

問合せ・申込先

こどもの国 ☎25・7879

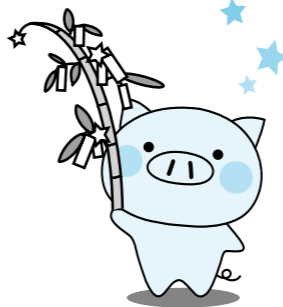

プロママあつまれ

子育ての楽しみ、戸惑い、不安など、なんでも広場のみんなでおしゃべりしましょう。

【マタニティ・ヨガ】

助産師さんと妊娠・出産に使う筋肉を考えながら、体を動かします。

とき 7月3日(木)

13時30分～14時30分

ところ およこさきらりんひろば

※要申込

双子を持つ家族だから分かる情報を交換しています。妊娠中のママ大歓迎！先輩ママからのアドバイスは心強いですよ！

【ふたば【多胎児のサークル】

双子を持つ家族だから分かる情報を交換しています。妊娠中のママ大歓迎！先輩ママからのアドバイスは心強いですよ！

とき 7月25日(金)

10時30分～12時

ところ およこさきらりんひろば

※申込不要

問合せ・申込先

NPO法人子育てサポート センターきらきらくらぶ
およこさきらりんひろば

☎24・7517

原子力TOPICS

市内の放射線量について

市内の放射線量は福井県原子力環境監視センターや各事業者が常時監視しています。今回の測定期間では、発電所からの放射性物質の放出による線量上昇は観測されませんでした。

観測地点	月間平均線量率			3カ月間の最高値	観測地点	月間平均線量率			3カ月間の最高値
	10月	11月	12月			10月	11月	12月	
白木峠	80.5	80.7	80.7	119.0	水産試験場裏	82.4	79.3	78.1	116.8
白木(公民館東)	80.8	81.4	81.2	119.0	浦底(明神寮下)	75.3	76.1	76.0	112.3
松ヶ崎	62.5	62.7	61.9	98.6	浦底(剣神社西)	76.7	77.5	76.7	109.3
もんじゅ(北東)	68.6	67.7	67.7	94.4	色ヶ浜	79.1	80.1	79.8	103.7
もんじゅ(東南東)	41.7	42.3	41.1	72.6	沓	56.0	56.0	55.5	108.3
もんじゅ(南南東)	55.7	56.4	55.2	83.5	敦賀合同庁舎前	59.4	60.2	59.7	89.4
もんじゅ(南西)	47.7	47.6	46.5	70.5	赤崎	49.6	50.5	50.2	89.3
ふげん(北)	65.2	64.9	63.9	98.3	五幡	46.7	48.0	48.2	85.8
ふげん(西)	38.9	39.1	37.8	67.8	阿曾	48.2	49.2	4.48	83.9
立石山頂	78.9	75.1	73.2	95.5	杉津	51.1	52.5	52.0	85.9
立石(八坂神社)※1	70.8	-	-	74.2	東郷(咸新小)	66.7	67.5	67.0	102.0
立石(集落入口)	90.7	87.4	86.1	100.4	粟野(黒河小)	71.6	71.5	70.1	121.8
猪ヶ池	81.2	78.9	78.0	122.6	疋田(愛発公民館)	76.9	76.8	74.3	105.6

線量率単位：nGy/h(1時間ごとの値)

※1：観測局建て替えのため数値なし。建て替え期間中は代替機による測定を随時行っており、線量率の上昇は観測されなかった。

県内の測定結果については、福井県原子力環境監視センターのホームページや市役所ロビーのモニターリングデータ表示装置でリアルタイムに知ることができます。

※放射線量の値について

自然環境(土中や大気中)には天然の放射性物質が含まれ、常に放射線を出しています。天然放射性物質の量は地域の地質によって異なるため、放射線量は観測地点により違いがあります。また、降雨などの気象条件によっても変動するため、福井県では通常20～150nGy/hの範囲で変動するとしています。

また、Gy(グレイ)は物質が放射線を受けて吸収したエネルギーを表す単位で、数値はおおよそSv(シーベルト)と同程度に換算することができます。(1nGy=0.000000001Gy)

○市民原子力研修会の募集

市では、市内にお住まい、または勤務されている方を対象とした「見て・聞いて・体験できる」市民原子力研修会を開催しています。研修内容、日程は希望者と相談の上決定します。皆さんのお申し込みをお待ちしております。

<問合せ・申込先> 原子力安全対策課 ☎22-8113 ✉genan@ton21.ne.jp

子育て総合支援センター&

粟野子育て支援センター 情報

子育て 子育て総合支援センター
粟野 粟野子育て支援センター
持 持ち物

イベント名	とき	内容	定員	申込み
子育て総合支援センター すくすく健康相談	7/10(木)・24(木) 9:00～11:30 13:30～15:30	▶身長、体重の計測 ▶育児や健康に関する相談 ※相談を希望される方は、母子健康手帳を持参してください。	-	不要
子育て総合支援センター ベビーすこやかセミナー	7/10(木)・24(木) 13:30～15:30	▶ベビーマッサージ ▶ママ同士の情報交換 ▶育児や母乳に関する相談 持 母子健康手帳、バスタオル	平成26年4、5月生まれの赤ちゃんとママ 20組	前日まで電話または窓口で受付
子育て総合支援センター 子育て基本講座"withママ"～こどもの心肺蘇生法～	7/15(火) 10:00～11:00	いざという時に知っておきたい救急法(呼吸をしていない、喉にものが詰まった時など)を、敦賀病院の救急看護認定看護師さんに、実技指導を交えてお聞きします。	未就園児の親子 20組	7/1(火)～11(金)まで電話または窓口で受付

イベント名	とき	内容	定員	申込み
粟野子育て 食育講座"ママナビ"～ママとベビーのための楽しい離乳食講座・栄養士とのお話～	7/3(木) 10:00～11:00	離乳食づくりの基礎(5～6カ月・7～8カ月頃の進め方)	未就園児の親子 20組	6/23(月)～7/1(火)まで電話または窓口で受付

イベント名	とき	内容	対象	申込み
両支援センター パパと遊ぼう	毎週土曜日 午前中随時	10時45分～手遊び、ふれあい遊び	未就園児の親子	不要
両支援センター 絵本読み聞かせ		手遊びやふれあい遊びを交えながら、絵本の読み語りを親子で楽しみます。 子育て 7月18日(金)「おはなし玉手箱」 粟野 7月25日(金)「絵本にこここタイム」	▶0.1歳児の親子 10時30分～ ▶2.3歳児の親子 11時～	不要
両支援センター たなばたまつり		親子で笹飾りを作りましょう。歌やふれあい遊びを楽しみましょう。 子育て 7月5日(土) 10時30分～11時30分 粟野 7月7日(月) 10時30分～11時30分	センターご利用の際にご参加ください。	不要

【問合せ・申込先】 子育て総合支援センター ☎22-0147 粟野子育て支援センター ☎25-5647

バケツで放流を行う児童



田植えに挑戦する児童



📷 元気に育って!

5月14日 稚鮎の放流体験学習

道口の笹の川で中郷小と敦賀南小の児童が稚鮎の放流体験を行いました。敦賀河川漁業協同組合が子どもたちに川に親しみをもち、命の大切さや環境問題を学んでもらおうと毎年開催。両校の児童145人が体長約7cmに育った稚鮎約2万5千匹をバケツで次々と川へ放流しました。敦賀南小の佐々邊翔くんは「鮎はヌルヌルしていた。元気に育ってほしい」と話してくれました。

📷 おいしいお米になあれ!

5月9日 田んぼの学校

米作りの体験を通して農業への関心を持ち理解を深めてもらおうと、市内の9小学校の5年生を対象に「田んぼの学校」が始まりました。この日は、栗野小・敦賀西小・松原小の児童が原区で田植えに挑戦。最初は田んぼの中に戸惑っていた子どもたちですが、泥だらけになるほど一生懸命苗を植えていきました。敦賀西小の高木飛勇希くんは「田んぼの中は気持ち良かった。秋の収穫が楽しみ」と話してくれました。



5月16日 森林体験活動(松葉かき)



松原小学校が地域学習の一環として、名勝「気比の松原」の松を保全・育成するための「松葉かき」を行いました。気比の松原を愛する会など3団体が協力し、5・6年生の児童約155人が参加。松原の歴史や松の生態などを学んだ後、松林で一生懸命松葉を集めました。集めた松葉は約300袋になりました。



5月27日 さつまいもの苗植え

粟野地区老人クラブ連合会が園児との交流を目的にさつまいもの苗を植えました。同地区の6保育園の園児約200人が参加し、老人クラブの方と一緒に「大きくなあれ」と声を掛けながら苗を植えていきました。



5月22日 保育園の園庭芝生化事業

市では園児の屋外活動の促進等を目的に平成21年度から市内保育園の園庭芝生化を進めています。今年は、櫛林保育園で実施され、園児や保護者約130人がスコップで穴を掘り次々に苗を植えていきました。



5月11日 親子のフェスティバル

今年もきらめきみなと館や金ヶ崎緑地周辺で第32回親子のフェスティバルが行われました。はしご消防車の乗車体験や敦賀工業高校電気部によるミニ鉄道などの多彩なコーナーが設けられ、多くの親子の笑顔が溢れました。



昭和24年 市内ゴミ収集の様子
リヤカーでゴミを運ぶ様子が残されています。よく見ると子どもたちは下駄をはいています。



📷 6月1日 クリーンアップふくい大作戦

気比の松原で「クリーンアップふくい大作戦」が行われ、市民約1,500人が参加しました。花城海岸から反対側の松島海岸までの砂浜や松林の中のゴミを拾って歩きました。敦賀市立看護大学のボランティアサークルで参加した清水美有さんは「松原はこういった美化活動の意識が高くとてもきれい。夏には泳ぎにきたい」と話していました。

▶昭和24年 敦賀港周辺の風景

今は廃線になっている港線ですが、この当時は、赤レンガ倉庫の前を通り蓬萊・桜岸壁方面まで、線路が延びている事が分かります。



昭和24年の港線



5月24日 敦賀美方消防組合 消防大会



昭和36年 消防大会
消防車も時代を感じるレトロな車体です。

敦賀美方消防組合の消防大会が行われ、消防職・団員の士気高揚と住民の防火意識の向上を図りました。松島町の笹の川左岸堤防では、ポンプ車やはしご車などによる一斉放水が行われ、綺麗な水のアーチが笹の川に架かりました。続いて、相生町大通りで女性消防団員を含む約300人、消防車両35台による分列行進が行われ集まった市民に勇壮な姿を披露しました。

昭和25年の神楽通り



▲昭和25年 神楽通りの舗装工事の様子

この写真が撮られた昭和25年、1月16日に発行された「市役所だより No.5」(左写真)の紙面には、当時配給されていた主食のお米が、満年齢で計算されることになったため、自分の誕生日の前日までに、忘れず市役所へ届け出てくださいというお知らせが掲載されています。

オルパークで特別企画展を開催!

4月にオープンしたばかりの「敦賀駅交流施設オルパーク」多目的室で、街角スケッチ特別企画として昭和の敦賀のまちかどの写真や資料等の展示を行います。鉄道や港の様子、古い広報紙などを見て当時の敦賀の町へタイムスリップしてみませんか?

とき 6月11日(水)~24日(水)
ところ 敦賀駅交流施設
オルパーク
2階多目的室

問合せ先 秘書広報課 ☎22-8112

図書館 だより

7月の休館日 ◆毎週月曜日
◆17日(第3木曜日・資料整理日)
◆20日(第3日曜日)

開館時間 火～金曜日 9:30～19:00
土・日曜日 9:30～18:00

4月 予約ベスト3

順位	書名	著者名
1位	村上海賊の娘 ①②	わた りょう 和田 竜
2位	豆の上で眠る	みなと 湊 かなえ
3位	昨夜のカレー、明日のパン	きざら いづみ 木皿 泉

市立図書館 豆 情報

図書館ではボランティアを募集しています。子どもたち
に読み聞かせをする「おはなしボランティア」と、返却され
た本を書架に戻す作業をする「返本ボランティア」です。
資格・性別は問いません。興味のある方は図書館までお問
い合わせください。

問合せ先 市立図書館 ☎22-1868

新着図書案内

- よくわかるズバリ Evernote ○あせらない練習
- 東海道五十三次写真紀行
- 簿記のツボとコツがゼッタイにわかる本
- 踏み出す勇気 ○ババごはんの感動レシピ
- 福島 農からの日本再生
- 頼んでよかったと言われる主賓のスピーチ
- 明治の細密工芸 ○ケモノの城 ○醒めながら見る夢
- 直木賞受賞エッセイ集成 ○アラルエン戦記 5
- 少年野球ワンポイントレッスン300
- 伝説のエンドーくん

一般書 284冊 新着図書案内一覧表は図書館にあります。
児童書 99冊 ホームページでもご覧になれます。

7月の行事案内

- 5日(土) 14:00～ アニメシアター
- 12日(土) 14:00～ おはなしポンポン
- 18日(金) 16:00～ ママのおひざ (ところ:粟野公民館)
- 19日(土) 14:00～ おはなしとかみしばいの会
- 23日(水) 10:30～ おはなしわたげ
- 26日(土) 14:00～ おはなしポケット

相談ごと

項目	月日	時間	場所
行政	7月9・23日(休)		
心配ごと	7月2・16日(休)	10時～14時	福祉総合センター 「あいあいプラザ」 (東洋町 ☎22-3133)
人権	7月2・16日(休)	10時～13時30分	
法律	7月2・16日(休) *	8時30分～17時30分	
介護・介護保険	毎日(第1・3土曜日は休み)	8時30分～17時30分	
結婚・婦人問題	7月12日(土) 7月15・22日(火)	13時30分～15時30分	男女共同参画センター (婦人児童福祉協議会 ☎22-4135)
家庭教育	毎週火～土曜日 *	9時～16時	少年愛護センター (東洋町 ☎0120-090523)
学校教育	毎週月～金曜日 *		ハートフル・スクール (鎗物師町 ☎22-7072)
いじめ 110番	毎週月～金曜日 *	9時～16時	☎22-8151 ☎0120-96-8104 (ハートフル・スクール)
育児電話	毎週月～金曜日 *	8時30分～15時	☎22-1460 (晴明保育園)
	毎週月～金曜日 (土曜日は午前中) *	8時30分～17時15分	☎21-1151、22-0147 (子育て総合支援センター) ☎21-0133、25-5647 (粟野子育て支援センター)
女性相談窓口	毎週月・火・水・木・土曜日 *	8時30分～17時15分	男女共同参画センター (三島2 ☎23-5411)
	毎週金曜日(第3は福井地方法務局敦賀支局との合同相談) *	8時30分～20時	
若者求職相談窓口	毎週火～金曜日	10時～17時	男女共同参画センター ミニジョブカフェ敦賀 (三島2 ☎23-5416)

* 相談者が著しく多い場合、受付人数を制限させていただくことがあります。
* 国民の祝日・振替休日は休みとなります。

Topic

舞鶴若狭自動車 7月20日全線開通

建設中の舞鶴若狭自動車道の全線開通が7月20日に決まりました。

未開通だった小浜インターチェンジ(IC)から敦賀ジャンクション(JCT)までの区間(延長39km)が開通。これにより、舞鶴若狭自動車道は、吉川JCT(兵庫県三木市)から敦賀JCTまでの延長約162kmが完成します。



休日急患診療

内科・小児科・歯科	休日急患センター(中央2 ☎25-5311)
外科系医	6月15日 泉ヶ丘病院(泉ヶ丘 ☎22-7700)
	6月22日 和久野医院(和久野 ☎22-3080)
	6月29日 せきクリニック(御名 ☎21-2000)
	7月6日 いちはし整形外科(榊林 ☎20-1825)
	7月13日 国立病院機構福井病院(桜ヶ丘 ☎25-1600)
	7月20日 加藤胃腸科医院(新松島 ☎25-6888)
	7月21日 せきクリニック(御名 ☎21-2000)
	7月27日 泉ヶ丘病院(泉ヶ丘 ☎22-7700)
* いずれも診療時間は9時～12時、13時～17時です。 受診の際は必ず健康保険証、および内服中の薬がある場合は内服薬または薬剤名を書いた紙等を持参してください。 * 外科系医は都合により変更する場合がありますので、あらかじめ電話で確認してください。	

「健康一口メモ」放送中!

毎週木曜日の13時20分から、敦賀FM放送(ハーバーステーション77.9MHz)で、敦賀医師会による「健康一口メモ」を放送しています。ぜひ、お聞きください。

MACHIKADO SKETCH

MACHIKADO SKETCH

学生一人ひとりのろうそくへ火が灯されていきました



看護の思いを新たに

5月9日 看護の日記念祭

ナイチンゲールの誕生日にちなんだ看護の日(5月12日)を前に市立看護専門学校で看護の日記念祭が行われました。学生たちによる実行委員会が「見えないものを見る～患者の心に寄り添う看護～」をテーマに計画。先輩看護師の講演やグループワークなどを通して看護の思いを新たにしました。講演に先立ち行われたキャンドルサービスでは、ナイチンゲールの像から学生一人ひとりに「看護の火」が灯されていきました。

1人で悩んでいませんか? 「子どもの人権110番」強化週間

「いじめ」「体罰」「虐待」、悩みごと、心配ごと、疑問など、1人で悩まず相談してください。

期間 6月23日(月)～29日(日)

受付時間
▶ 6月23日(月)～27日(金) 8時30分～19時
▶ 6月28日(土)～29日(日) 10時～17時

電話番号 ※IP番号からは接続できません。
☎0120-007-110
(全国共通・無料)



福井地方法務局・福井県人権擁護委員連合会



日	月	火	水	木	金	土
	健康 ★マークは会場・問合せ健康管理センター ☎25-5311 ☎マークは母子健康手帳を持参	1 1日がん検診(女性限定) こころの相談日 (P15)	2 心配ごと相談 人権相談 法律相談	3 食育講座(P20) プレママあつまれ～ (P21)	4	5 一日れきし学校 (P11) サマー求人説明会 (P11) たなばたまつり(P20) アニメシアター (P25)
6 いちはし整形外科 ☎20-1825	7 ママ・パパぼけっと (P19) たなばたまつり (P20)	8 1歳6か月児健診 ★☎ 受付 13:00～13:30	9 行政相談 3歳児健診 ★☎ 受付 13:00～13:30	10 すくすく健康相談 (P20) ベビーすこやかセミナー(P20)	11 総合健診 不動産無料相談会 (P11)	12 結婚・婦人相談 総合健診 敦賀の文化を語る懇話会(P10) おはなしポンポン (P25)
13 戦没者戦災死没者追悼式(P10) 中池見自然観察会 (P10) 国立病院機構福井病院 ☎25-1600	14	15 結婚・婦人相談 1歳6か月児健診 ★☎ 受付 13:00～13:30 子育て基本講座 (P20)	16 心配ごと相談 人権相談 法律相談 フレッシュ健診 子宮頸がん検診	17 1歳の親子 ★☎ 歯ッピーセミナー 13:10～14:30 2歳の歯の健康セミナー ★☎ 10:30～12:00 こころの相談日(P15)	18 1日がん検診 絵本読み聞かせ (P20) ママのおひざ (P25)	19 世界を知ろう！ (P11) 市民歴史講座(P18) おはなしとかみしばいの会(P25)
20 加藤胃腸科医院 ☎25-6888	21 海の日 せきクリニック ☎21-2000	22 結婚・婦人相談	23 行政相談 神経難病講演会&個別相談会(P15) ママパパセミナー (P19) おはなしわたげ (P25)	24 すくすく健康相談 (P20) ベビーすこやかセミナー(P20)	25 総合健診 離乳食セミナー (P19) 絵本読み聞かせ (P20) プレママあつまれ～ (P21)	26 おはなしポケット (P25)
27 泉ヶ丘病院 ☎22-7700	28	29 3歳児健診 ★☎ 受付 13:00～13:30	30	31 7か月児すくすく相談 受付 9:45～10:00 ★☎ 13:15～13:30	休日急患診療 詳しくは24ページへ	相談 詳しくは25ページへ 行事 詳しくは()のページへ

上記カレンダーは5月31日現在のものです。今後の行事などは行政チャンネルでお知らせします。

今月の表紙

子どもたちの Smile 大集合

今月号の表紙は「子どもたちの Smile」をテーマに敦賀の将来を担う子どもたちのまぶしい笑顔を集めました。写真の「親子のフェスティバル」「田んぼの学校」「稚鮎の放流体験」「松葉かき」の行事の様子は、22～23Pの街角スケッチで掲載していますのでそちらもご覧ください。

人口 67,977人(前月比+12人) 世帯数 28,189世帯
男 33,365人 女 34,612人(平成26年5月29日現在)

広報担当者のつぶやき

今月号でNo.869号となる「広報つるが」。「市役所だより」という名前でNo.1が発行されたのは、昭和24年9月8日でした。当時の記事や写真に「へえ」と驚くばかり！市のホームページ「まちかどスケッチ」コーナーでも紹介していく予定です！ぜひご覧ください。(大)

今月号の表紙は、いつもと違った雰囲気です。子どもたちの笑顔をテーマにした組写真にしてみました！どの行事も下を向いての作業が多く悪戦苦闘しましたが、子どもたちに協力してもらい楽しい表紙になったと思います！(内)

今月は「ライトダウンキャンペーン」が実施されます。いろいろ調べてみると、毎年各地で様々なイベントが行われているみたいです。わたしも微力ながら、取り組んでみたいと思います！(木)