

広報 敦賀

1月

つるが 令和元年12月10日発行

まちに広がるおもてなしの輪

No.935

2 2019年の出来事

4 平成30年度決算報告

6 市職員の給与などを公表します

ダイヤモンド・プリンセス
寄港時のおもてなしの様子
を8頁に掲載しています。



▲敦賀まつり カーニバル大行進



▲敦賀港開港 120周年ロゴマーク



▲敦賀まつり 山車巡行



▲敦賀まつり 宵山巡行



▲赤崎獅子舞



▲阿曾相撲甚句



▲見守るカー敦賀出発式



▲キッズパークつるがが10万人目の入場者



▲敦賀西町の綱引き



▲来迎寺橋の橋桁全撤去完了後の筥の川 (中央に2つある橋脚は来迎寺橋のもの)



▲敦賀博多間に新たに就航したRORO船「なのつ」

| | | | | | | | | | | | | | | | |
|-------|-------|-------|-------|-------|------|------|-------|--------|--------|--------|-------|-------|-------|--------|--------|
| 7月14日 | 7月14日 | 7月31日 | 8月16日 | 8月17日 | 9月1日 | 9月8日 | 9月15日 | 10月14日 | 10月20日 | 10月31日 | 11月3日 | 11月8日 | 11月9日 | 11月16日 | 12月14日 |
|-------|-------|-------|-------|-------|------|------|-------|--------|--------|--------|-------|-------|-------|--------|--------|

敦賀港開港120周年に合わせて護衛艦「かが」が敦賀港に寄港。おくのほそ道330年記念の「夏井いつき句会ライブ」開催。台風10号の影響で第70回とつろう流しと大花火大会が中止となる。敦賀気比高校が全国高校野球選手権大会にて5年ぶりのベスト16。敦賀まつり(〜4日)。国道8号の本町区間を2車線化する「国道8号敦賀空間再整備」着工式。阿曾相撲甚句、赤崎獅子舞。敦賀市訪米使節団がアメリカにて人道の港敦賀をPR。3年ぶりの敦賀マラソン開催。東京オリンピック・パラリンピックでのポーランドのホストタウンに敦賀市が登録される。敦賀港イルミネーション「ミライエ」(〜12月25日)。ポーランド孤児院連立資料が敦賀市に寄贈される。(21頁参照)。「人道の港敦賀シンポジウム」開催(20頁参照)、敦賀国際文化交流フェスティバル開催(〜10日)。外国大型クルーズ客船「ダイヤモンド・プリンセス」寄港(8頁参照)。岡山松陵線開通(21頁参照)。



皆さんの2019年。はどんな1年でしたか。今回は、「広報つるが」で取り上げた話題を中心に敦賀市のこの1年を振り返ります。

| | | | | | | | | | | | | |
|-------|-------|-------|-------|-------|------|------|-------|------|------|-------|-------|-------|
| 1月20日 | 2月16日 | 2月25日 | 3月18日 | 3月31日 | 4月1日 | 4月9日 | 4月21日 | 5月1日 | 6月4日 | 6月22日 | 6月29日 | 7月14日 |
|-------|-------|-------|-------|-------|------|------|-------|------|------|-------|-------|-------|

敦賀西町の綱引き。キッズパークつるがの入場者が10万人を突破。ドライブレコーダー見守り活動事業「見守るカー敦賀」始まる。第2産業団地への初誘致企業が決定。病児・病後児保育施設「はぴけあ」落成式。敦賀港と博多港を結ぶRORO船の新航路開設。来迎寺橋の橋桁撤去完了。敦賀市長選挙で洲上隆信市長が2度目の当選。新元号「令和」が始まる。産業構造の複軸化などを目的とした「ハーモニアスポリス構想」策定。ボールゲームフェスタin敦賀。敦賀市駅前立体駐車場供用開始。敦賀港カッターレース。



▲敦賀港イルミネーション「ミライエ」



▲2,549人が参加した敦賀マラソン



▲在ニューヨーク総領事公邸にて市長によるプレゼンテーション



▲敦賀港カッターレース



▲フェスタでは一流アスリートが子どもたちを指導



▲洲上隆信市長初登庁の様子



▲仙台育英(宮城)と熱戦を繰り広げる気比高ナイン



▲夏井いつき句会ライブ

令和元年度上半期

予算の執行状況

令和元年度上半期の一般会計、特別会計、企業会計の収入および支出状況をお知らせします。

【令和元年9月末現在】

■一般会計 歳入

| 歳入費目 | 予算額 | 収納率 |
|----------|----------------|--------|
| 市 税 | 125 億 1,629 万円 | 61.3 % |
| 国庫支出金 | 66 億 1,064 万円 | 16.2 % |
| 市 債 | 44 億 3,700 万円 | 0 % |
| 県 支 出 金 | 32 億 8,828 万円 | 11.8 % |
| 地方消費税交付金 | 12 億 7,000 万円 | 55.3 % |
| 諸 収 入 | 11 億 5,221 万円 | 9.8 % |
| そ の 他 | 35 億 6,291 万円 | 87.1 % |

■一般会計 歳出

| 歳出費目 | 予算額 | 執行率 |
|-------|----------------|--------|
| 民 生 費 | 101 億 9,291 万円 | 34.4 % |
| 教 育 費 | 46 億 9,262 万円 | 32.4 % |
| 土 木 費 | 45 億 8,042 万円 | 40.0 % |
| 総 務 費 | 41 億 7,220 万円 | 31.5 % |
| 衛 生 費 | 27 億 9,536 万円 | 36.3 % |
| 商 工 費 | 23 億 6,049 万円 | 37.4 % |
| そ の 他 | 40 億 4,333 万円 | 44.4 % |

■特別会計

| 会計名 | 予算額 | 収納率 | 執行率 |
|----------|---------------|--------|--------|
| 国民健康保険 | 69 億 7,262 万円 | 37.0 % | 39.4 % |
| 介護保険 | 60 億 2,157 万円 | 41.3 % | 41.3 % |
| 後期高齢者医療 | 7 億 5,826 万円 | 37.4 % | 37.1 % |
| 産業団地整備事業 | 6 億 9,042 万円 | 44.2 % | 74.7 % |
| 港湾施設事業 | 2,404 万円 | 45.2 % | 47.0 % |

■企業会計

| 会計名 | 予算額 | 収入・執行率 |
|-----------|---------------|--------|
| 市立敦賀病院事業 | | |
| 収益的・資本的収入 | 82 億 6,290 万円 | 48.0% |
| 収益的・資本的支出 | 86 億 6,404 万円 | 38.8% |
| 水道事業 | | |
| 収益的・資本的収入 | 15 億 5,248 万円 | 30.4% |
| 収益的・資本的支出 | 20 億 7,607 万円 | 21.5% |
| 下水道事業 | | |
| 収益的・資本的収入 | 41 億 3,784 万円 | 31.9% |
| 収益的・資本的支出 | 50 億 5,598 万円 | 22.2% |

【特別会計】

特定の歳入をもって特定の事業を行うための会計

| 会計名 | 歳入 | 歳出 |
|----------|---------------|---------------|
| 国民健康保険 | 65 億 7,954 万円 | 65 億 7,616 万円 |
| 介護保険 | 60 億 9,486 万円 | 59 億 6,927 万円 |
| 後期高齢者医療 | 7 億 4,353 万円 | 7 億 4,350 万円 |
| 産業団地整備事業 | 6 億 9,450 万円 | 6 億 9,030 万円 |
| 港湾施設事業 | 2,418 万円 | 2,418 万円 |

【企業会計】

民間企業の会計手法を用いて運営される会計

| 会計名 | 収入 | 支出 |
|----------|---------------|---------------|
| 市立敦賀病院事業 | | |
| 収益的収支 | 78 億 75 万円 | 77 億 7,399 万円 |
| 資本的収支 | 4 億 2,799 万円 | 6 億 8,531 万円 |
| 水道事業 | | |
| 収益的収支 | 13 億 2,167 万円 | 12 億 300 万円 |
| 資本的収支 | 5 億 3,205 万円 | 10 億 8,273 万円 |
| 下水道事業 | | |
| 収益的収支 | 25 億 2,288 万円 | 24 億 9,969 万円 |
| 資本的収支 | 13 億 4,342 万円 | 21 億 8,928 万円 |

※ 収益的収支…経営活動に伴い発生した、当年度の事業収支
資本的収支…将来の経営活動に備えて行う建設改良事業などの収支

【市債・企業債の現在高】

| 歳入費目 | | 金額 |
|---------|----------|----------------|
| 一般会計 市債 | | 209 億 5,238 万円 |
| 特別会計 | 市債 | |
| | 港湾施設事業 | 5,352 万円 |
| 企業会計 | 企業債 | |
| | 産業団地整備事業 | 10 億 1,081 万円 |
| | 市立敦賀病院事業 | 35 億 2,979 万円 |
| | 水道事業 | 61 億 7,167 万円 |
| | 下水道事業 | 166 億 4,551 万円 |

【市有財産の現在高】

| 区分名 | 現在高 | 区分名 | 現在高 |
|-----|------------|---------|----------------|
| 土地 | 2,869,869㎡ | 基金等積立金 | 125 億 9,730 万円 |
| 建物 | 362,825㎡ | 出資金・その他 | 14 億 6,513 万円 |

財政状況の公表

平成30年度

決算報告

市では、市民の皆さんに納めていただいた税金の使い道や、市の財政がどのような状況にあるかを知ってもらうため、毎年6月と12月の2回、財政状況をお知らせしています。今回は、平成30年度の決算を報告します。

【一般会計】

市の中心となる会計。その歳入や歳出もさまざまな分野にわたります。

歳入総額 (1年間に入ってきたお金)

313億8,510万円 前年度比 9.3%増

市 税 134億4,885万円

市民税、固定資産税、軽自動車税など

市民1人当たり

約 **10 万円**

(平成30年度末住民基本台帳の人口で算出)

国庫支出金 53億3,353万円

国からの負担金や補助金など

県 支 出 金 28億5,001万円

県からの負担金や補助金など

地方譲与税等 28億3,877万円

一定のルールで国から交付されるお金

市 債 25億3,850万円

道路や施設の整備のために借りたお金

その他 43億7,544万円

使用料や財産収入など

駅前立体駐車場の整備などにより19.1%の増加



歳出総額 (1年間に出ていったお金)

295億8,114万円 前年度比 9.1%増

民生費 97億1,412万円

高齢者・子育て支援などの経費

教育費 42億7,176万円

学校・スポーツ振興などの経費

土木費 38億3,369万円

道路・河川の整備などの経費

総務費 37億9,448万円

戸籍事務や内部管理などの経費

衛生費 26億 444万円

健康増進・環境保全対策などの経費

商工費 16億2,753万円

商工業・観光振興などの経費

公債費 19億8,342万円

借りたお金の返済

その他 17億5,170万円

議会費や消防費などの経費

公共施設整備基金積立金の増加などにより18.8%の増加



放課後児童クラブや病児・病後児保育施設の整備などにより4.4%増加

民生費 病児・病後児保育施設の整備



国体関係経費や市民文化センターの改修などにより11.6%の増加

教育費 福井国体・障スポの開催



一般廃棄物最終処分場整備事業費の減少などにより0.7%の減少

衛生費 気比の松原での清掃活動



企業立地補助金の増加などにより30.2%の増加

商工費 キハ28形気動車の設置



上下水道事業の経営について 検討を行っています



【検討の目的】

水道水の供給や生活排水の処理などを担う上下水道事業は、市民生活や企業活動にとって欠かすことのできない重要な社会基盤です。敦賀市では、上下水道事業が将来にわたり健全な経営を持続できるよう、本年7月から、有識者や各種団体の推薦者による「敦賀市上下水道事業経営検討委員会」を設置し、今後の経営について検討を行っています。

【これまでの経営健全化の取り組み】

市では、平成26～30年度にかけて、下記①～⑥の経営健全化の取り組みを行いました。

(㊸…上水道事業、㊹…下水道事業)

- ① 施設運営の最適化による電力削減
- ② 工事資材の見直し (㊸のみ)
- ③ 設備の見直しによる汚泥処分費の削減 (㊹のみ)
- ④ 窓口業務などの民間委託
- ⑤ 料金収納率の向上
- ⑥ 漏水調査・修理により漏水を防止 (㊸のみ)

【今後の課題】

上下水道事業は、利用者からの料金収入により、その大部分が賄われています。今後、人口減少により水需要は減少し続けると予測され、それに伴い料金収入の減少が見込まれます。

また、水道事業においては、老朽化した施設管路の更新、施設の耐震化等に多額の資金が必要となり、下水道事業においては、借入金の返済等により資金不足が生じるなど、厳しい経営状況が予想されます。

これまでの経営健全化の取り組みに加えて、今後、さらなる取り組みが必要となります。

【今後の取り組み】

経営検討委員会では、これまでの経営状況や経営健全化の取り組みを踏まえて、健全な経営を持続していくための具体的施策（施設の規模縮小・統廃合、収支均衡を図るための料金水準など）について検討を進めています。今後、検討内容をとりまとめて、市への提言が行われる予定です。

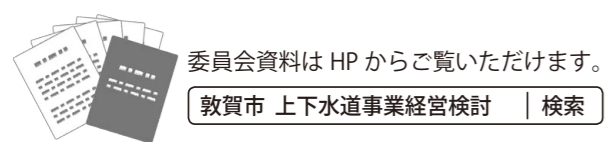

委員会資料はHPからご覧いただけます。

敦賀市 上下水道事業経営検討 | 検索

問合せ先 経営企画課 ☎22-8147

3 職員の勤務時間その他の勤務条件の状況

① 職員の勤務時間

| 区分 | 勤務時間 | | 休憩時間 | 勤務を要する日 |
|-------|------|-------|-----------------|--|
| | 始業 | 終業 | | |
| 一般行政職 | 8:30 | 17:15 | 12:00～ 13:00 | 毎週月曜日～金曜日の週5日間 (国民の祝日、12/29～1/3は除く) |

※本庁以外の勤務場所では異なる勤務形態の場合があります。

② 休暇の取得状況 (平成30年度)

| 年次休暇 (1人当たり) | 病気休暇 (1日以上) | 産前産後休暇 |
|--------------|-------------|--------|
| 5.8日 | 195人 | 25人 |

| 介護休暇 | 育児休業 | 育児短時間勤務 | 部分休業※ | 自己啓発等休業 |
|------|------|---------|-------|---------|
| 2人 | 69人 | 29人 | 10人 | 0人 |

※部分休業：子が小学校就学の始期に達するまでの期間（勤務実績に応じて給料を減額）

4 職員の分限および懲戒処分の状況 (平成30年度)

| 区分 | 種類 | 人数 | 内容 |
|------|------------|----|----------------------------|
| 分限処分 | 休職 | 7人 | 心身の故障のため、長期の休養を要する場合など |
| 懲戒処分 | 免職・停職・減給など | 2人 | 全体の奉仕者たるにふさわしくない非行のあった場合など |

5 職員のサービスの状況 (平成30年度)

職員のサービスについては、地方公務員法において、「全体の奉仕者として公共の利益のために勤務し、かつ、職務の遂行に当っては、全力を挙げてこれに専念しなければならない」とことや、法令等に従う義務などが定められています。平成30年度におけるサービス違反の内容等については、次のとおりです。

| サービス違反の内容 | 違反者数 |
|---------------------------|------------------|
| 信用失墜行為の禁止 (交通事故による違反等) | 17人 (全員訓告処分済) |

6 職員の福利厚生 (平成30年度)

福井県市町村職員共済組合において、短期給付（病気、ケガ、出産、死亡などに対する給付）、長期給付（退職、障害、死亡に対する一時金などの給付）および福祉事業（資金貸付など）を行っています。また、敦賀市職員互助会は、健康増進事業および体育・文化事業などを行っています。

7 職員の研修状況 (平成30年度)

| | |
|---------------------|------|
| 福井県自治研修所における研修 | 226人 |
| 派遣研修（市町村アカデミー等外部研修） | 92人 |
| 職場研修（講師の派遣による研修） | 431人 |

8 公平委員会の報告状況 (平成30年度)

| | |
|-----------------------|----|
| (1) 勤務条件に関する措置の要求の状況 | 1件 |
| (2) 不利益処分に関する不服申立ての状況 | 0件 |

問合せ先 総務課 ☎22-8102

市職員の給与などを公表します

職員の人事・給与などの状況について、平成30年度の結果と現在の状況（平成31年4月1日現在）をお知らせします。

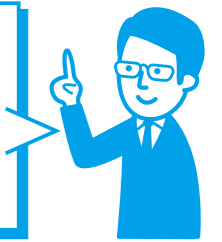

1 部門別職員数に関する状況 (単位：人)

| 区分 | H30.4.1 | H31.4.1 |
|----------|---------|---------|
| 一般行政 | 395 | 418 |
| 特別行政（教育） | 98 | 75 |
| 公営企業関係 | 495 | 504 |
| 計 | 988 | 997 |

2 職員の給与に関する状況

① 平均年齢および平均給料月額等の状況等 (平成30年度)

| 区分 | 平均年齢 | 平均給料月額 | ラスパイレス指数※ |
|-------|---------|----------|-----------|
| 敦賀市 | 37歳 8月 | 276,100円 | 99.3 |
| 県内市平均 | 40歳 10月 | 310,195円 | 99.0 |
| 全国市平均 | 41歳 11月 | 316,919円 | 99.1 |

※ラスパイレス指数：国家公務員の給料を100とした場合の地方公務員の給料水準

② 人件費の状況 (普通会計決算※) (単位：千円)

| 区分 | 住民基本台帳人口 | 歳出額 (a) | 実質収支 | 人件費 (b) | 人件費率 (b)/(a) | 29年度の人件費率 |
|------|----------|------------|-----------|-----------|--------------|-----------|
| 30年度 | 66,000人 | 29,581,136 | 1,687,216 | 3,816,770 | 12.9% | 14.3% |

※普通会計：地方自治体の財政状況の把握および財政比較のため、統一的な基準で比較できるようにした統計上の会計

③ 職員給与費の状況 (普通会計決算) (単位：千円)

| 区分 | 職員数 (a) | 給与費 | | | | 1人当たり給与費 (b)/(a) |
|------|---------|-----------|---------|---------|-----------|------------------|
| | | 給料 | 職員手当 | 期末勤勉手当 | 計 (b) | |
| 30年度 | 493人 | 1,504,983 | 321,158 | 590,116 | 2,416,257 | 4,901 |

(注) 職員手当には退職手当を含みません。職員数は平成31年4月1日現在の人数です。

④ 職員の初任給および経験年数別・学歴別平均給料月額の状況 (平成31.4.1現在)

| 区分 | 学歴 | 初任給 | 経験年数2年 | |
|----|-----|----------|----------|----------|
| | | 一般行政職 | 大学卒 | 180,700円 |
| | 高校卒 | 148,600円 | 157,000円 | |
| | | 経験年数10年 | 経験年数15年 | 経験年数20年 |
| 大卒 | | 240,300円 | 280,100円 | 330,850円 |
| 高卒 | | 205,050円 | 219,000円 | 285,500円 |

⑥ 特別職等の給料・報酬の状況 (平成30年度)

| 区分 | 給料・報酬月額 |
|------|--------------|
| 給料 | 市長 920,000円 |
| | 副市長 760,000円 |
| | 教育長 638,000円 |
| 議員報酬 | 議長 490,000円 |
| | 副議長 428,000円 |
| | 議員 407,000円 |

【期末手当】
6月 1.575月分
12月 1.775月分
計 3.350月分

⑤ 期末手当・勤勉手当、退職手当の状況 (平成30年度)

| 期末・勤勉手当 | | 退職手当 | |
|---------|---------|--------|-----------------------|
| 期末手当 | 勤勉手当 | 自己都合 | 勤奨・定年 |
| 6月分 | 1.225月分 | 0.90月分 | 勤続20年 19.6695月分 |
| 12月分 | 1.375月分 | 0.95月分 | 勤続25年 28.0395月分 |
| 合計 | 2.60月分 | 1.85月分 | 勤続35年 39.7575月分 |
| | | | 最高限度額 47.709月分 |
| | | | 1人当たり平均支給額 8,758,108円 |

(注) 支給月数等は国・県と同じ (注) 支給月数等は国・県に準じる

⑦ 特殊勤務手当の状況 (普通会計決算・平成30年度)

| 支給職員の割合 (職員全体に占める割合) | 5.7% |
|----------------------------|------------------|
| 平均支給月額 (支給対象職員1人当たり) | 4,780円 |
| 手当数 (平成30年度中に支給実績のあるもの) | 3種類 |
| 代表的な手当 | |
| 支給額の多い手当 | 汚物処理作業手当 |
| 多くの職員に支給されている手当 | 汚物処理作業手当 徴収手当 |

食中毒に気をつけよう

冬はノロウイルスにご用心!



食中毒は夏だけではなく。ノロウイルスによる食中毒は冬に多く発生します。

ノロウイルスは、感染力が非常に強く、小さな子どもや高齢者など抵抗力の弱い人は重症化する場合があります。きちんと対策し、感染を防ぎましょう。

ノロウイルスから身を守ろう

こまめにしっかり手洗い

手洗いは手指に付着しているノロウイルスを減らす最も有効な方法です。調理前、食事前、トイレ後、オムツ交換後などに必ず行いましょう。



食品は90秒以上加熱

ウイルスは熱に弱いことから、食品を加熱することは有効な予防方法です。食品の中心温度が85～90℃の状態です。90秒以上加熱しましょう。



どうやって感染するの?

ノロウイルスは、手指や食品などを介して経口で感染します。具体的には、感染者の便やおう吐物などを介して、人から人へと感染する場合と、感染者に汚染された食品を介して感染する場合があります。

どんな症状がでるの?

ウイルスの潜伏期間は24～48時間で、吐き気、嘔吐、発熱、下痢、腹痛などの症状がみられます。通常、これらの症状が1～2日続いた後、治癒します。感染しても症状が出ない場合もあり、気付かないうちに人にうつしてしまう場合もあります。

調理器具は熱湯で1分以上消毒

まな板、包丁、食器、ふきんなどの調理器具は熱湯（85℃以上）で1分以上の加熱消毒が有効です。

また、二枚貝などを調理するときは、専用のまな板を使用しましょう。



便やおう吐物の処理に注意

ノロウイルスの消毒にアルコールは十分な効果がありません。床などに飛び散った便やおう吐物の処理は、次のような方法で速やかに処理し、二次感染を防ぎましょう。

- ① 使い捨てのマスクやガウン、手袋を着用し、ペーパータオルなどで静かに拭き取る。
- ② 塩素消毒液（次亜塩素酸ナトリウムまたは市販の塩素系漂白剤を水で薄めたもの）で消毒する。
- ③ 拭き取ったおう吐物や手袋などはビニール袋に密閉して廃棄する。終わったら丁寧に手を洗う。



問合せ先 健康推進課 ☎25-5311



▲寄港したダイヤモンド・プリンセス ▲鞆山岸壁ではリンゴ型タオルの配付やハイタッチで乗船客を歓迎



▲観光案内をするクルーズボランティア（右）

多くの市民が参加したにぎわいとおもてなし

11月16日、外国大型クルーズ客船「ダイヤモンド・プリンセス」が敦賀港に寄港しました。

鞆山岸壁では、クルーズボランティアや地元の高中生らによる乗船客の歓迎が行われました。リンゴ型タオルを手渡すボランティアやハイタッチで出迎える高校生に、乗船客は笑顔で応えます。クルーズボランティアに市内の行き方を尋ねる乗船客は、やりとりを終えると「センキュー」と言って市内に出かけて行きました。

雅楽、居合道、合気道のパフォーマンスと書道体験が行われた武道館には、たくさんの外国人観光客が訪れました。合気道を見た一人が「この人の技は素晴らしい。夜の道で会いたくないわ」とユーモラスなつぶりの感想を言うと、演者と観客からは笑いがこぼれ、会場は温かな空気で包まれました。

夕方、鞆山岸壁に設けられたステージでは、高校生による書道パフォーマンスやスコップ三味線、キッズダンスが披露されました。悪天候の中での熱演に、乗船客からは惜しみない拍手が送られました。

そして、いよいよ出港の時。高校生による吹奏楽の演奏の中、少しずつ岸壁を離れていくダイヤモンド・プリンセスに、集まった人は「また来てね」と声をかけて大きく手を振ります。

出港に立ち会った人の一人は「乗船客と見送る側お互いの『ありがとう』という気持ちが伝わってきて、とても感動しました」と話しました。

4度目となる今回の寄港も、港や街中で様々なイベントが開かれました。イベントに参加する人、ボランティアとして案内する人など、多くの市民が参加したおもてなしは、港町をにぎわいと温かさで包み込みました。

クルーズ船寄港情報、クルーズボランティアの詳細は「敦賀みなと振興会」ホームページをチェック!



▲出港するダイヤモンド・プリンセスを岸壁で見送る様子

来年、ダイヤモンド・プリンセスは4回寄港することが決定しています。次はあなたも一緒に「おもてなし」に参加しませんか。

▼雅楽の演奏・演舞を観賞する外国人観光客

▼居合道演武での巻藁の試し切り

▼合気道を体験する外国人観光客

▼書道体験をする外国人観光客



問合せ先 敦賀みなと振興会（観光交流課） ☎22-8128

令和元年度 教育委員会表彰

(順不同・敬称略)

教育功労賞 敦賀俳句作家協会 (会長 山本 晴幸)



昭和44年の設立以降、毎年複数の俳句会を主催し、永年にわたり継続して質の高い俳句大会を実施してこられました。平成15年からは「奥の細道」つるが芭蕉紀行全国俳句大会を、平成17年にはお砂持行事俳句大会を開催し、俳句を通じて芭蕉ゆかりの地としての本市を全国に発信されました。

教育奨励賞 滝本 充 (角鹿中学校教諭)



永年にわたり理科教員として、熱心な教材研究、準備を欠かさず、生徒の興味関心を喚起しながら「わかりやすい授業づくり」に取り組んでこられました。また、平成28年度からは教務主任を務め学校運営上の信頼できる裏方としてその責任を確実に果たしてこられました。

永年にわたり市の教育、文化の振興発展に尽力された方々を表彰するため、11月13日(水)に令和元年度教育委員会表彰式を行いました。

教育功労賞 敦賀市民合唱団 (団長 向 和夫)



昭和29年の設立以降、毎年複数の演奏会に参加して本市における音楽文化の振興に多大な貢献をされました。特に定期演奏会の開催は55回を数え、永年にわたり継続して質の高い演奏会を実施してこられました。また、合唱を通じて他団体と積極的に交流を図り、本市における合唱団の草分け的存在として、市民の合唱活動をリードしてこられました。

体育奨励賞 上山 幸之進 (前敦賀市スポーツ推進委員協議会会長)



平成10年に現在のスポーツ推進委員の前身であります体育指導委員に任命され、以降19年の永きにわたり、スポーツ推進委員協議会の活動を通して、市民への生涯スポーツ普及活動に積極的かつ意欲的に取り組んでこられ、市スポーツ推進委員協議会会長、県スポーツ推進委員協議会委員長の役職を歴任されました。

来庁者の駐車場位置変更、立体駐車場供用開始

1月中旬から新庁舎建設工事を着工予定のため、来庁者駐車場がすべて南側に変更となります。また、立体駐車場を来庁者駐車場として供用開始する予定です。

長期間にわたってご不便をおかけしますが、ご理解とご協力をお願いします。

庁舎立体駐車場の概要

- ☑ 構造 鉄骨造2階建て(2層3段)
- ☑ 収容台数 85台
- ☑ 利用時間 開庁日 8時~18時(金曜日は19時まで)
- ☑ 高さ制限 2.2m

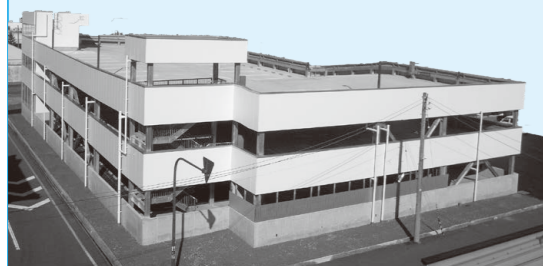

問合せ先 契約管理課(新庁舎整備室) ☎22-8195

12/27~1/6 年末年始の業務案内

＜ご確認ください！年末年始の市などの業務＞
市の施設や医療機関などの情報をお知らせします。

| 施設 | 電話番号 | 12/27 (金) | 28 (土) | 29 (日) | 30 (月) | 31 (火) | 1/1 (水) | 2 (木) | 3 (金) | 4 (土) | 5 (日) | 6 (月) |
|--|------------------------|-----------------|----------------|----------------|----------------|-----------|------------|----------|-----------|-----------------|-----------------|----------------|
| 市役所 | ☎21-1111 (休日は宿日直室) | | 休 | 休 | 休 | 休 | 休 | 休 | 休 | 休 | 休 | |
| 敦賀斎苑 | ☎22-5257 | | 休 (友引) | | | | 休 | | 休 (友引) | | | |
| 総合運動公園 | ☎23-6638 | 8:30~ 21:00 | 8:30~ 17:00 | 休 | 休 | 休 | 休 | 休 | 休 | 8:30~ 21:00 | 8:30~ 17:00 | 休 |
| ●総合運動公園内各施設は、それぞれ開放時間が異なりますのでご注意ください。 | | | | | | | | | | | | |
| 市立図書館 (栗野公民館図書コーナーは17時まで) | ☎22-1868 | 10:00~ 19:00 | 休 | 休 | 休 | 休 | 休 | 休 | 休 | 10:00~ 18:00 | 10:00~ 18:00 | 休 |
| 市立博物館 | ☎25-7033 | | | 休 | 休 | 休 | 休 | 休 | 休 | | | 休 |
| みなとつるが山車会館 | ☎21-5570 | | | 休 | 休 | 休 | 休 | 休 | 休 | | | 休 |
| 人道の港敦賀ムゼウム | ☎37-1035 | | | 休 | 休 | 休 | 休 | 休 | 休 | | | |
| 敦賀赤レンガ倉庫 | ☎47-6612 | | | | 休 | 休 | 休 | 休 | | | | |
| 少年自然の家 野坂いこいの森 | ☎24-0052 | | | 休 | 休 | 休 | 休 | 休 | 休 | | | 休 |
| プラザ萬象 | ☎22-9711 | | | 休 | 休 | 休 | 休 | 休 | 休 | | | ※休 |
| ※1/6(月)は新春市民交流会のため、午前中小ホールのみ開場 | | | | | | | | | | | | |
| 各公民館 | ☎25-8318 (生涯学習センター) | | | 休 | 休 | 休 | 休 | 休 | 休 | | | 休 |
| 子育て総合支援センター | ☎22-0147 | | 8:30~ 12:30 | 休 | 休 | 休 | 休 | 休 | 休 | 8:30~ 12:30 | 休 | |
| 栗野子育て支援センター | ☎25-5647 | | 8:30~ 12:30 | 休 | 休 | 休 | 休 | 休 | 休 | 8:30~ 12:30 | 休 | |
| こどもの国 | ☎25-7879 | | | 休 | 休 | 休 | 休 | 休 | 休 | | | 休 |
| キッズパークつるが | ☎22-8020 | | | 休 | 休 | 休 | 休 | 休 | 休 | | | |
| 病児・病後児保育施設 (はびけあ) | ☎23-2723 | | | 休 | 休 | 休 | 休 | 休 | 休 | 休 | 休 | |
| 市立敦賀病院 | ☎22-3611 | | 休 | 休 | 休 | 休 | 休 | 休 | 休 | 休 | 休 | |
| 休日急患センター (内科・小児科・歯科) | ☎25-5311 | 休 | 休 | | 休 | | | | | 休 | 休 | 休 |
| ●診療受付時間 9:00~12:00、13:00~15:00 ●外科系当番医はP23の休日急患診療をご確認ください。 | | | | | | | | | | | | |
| ごみ 清掃センター | ☎21-1153 | 8:30~ 16:30 | 8:30~ 12:00 | 8:30~ 15:00 | 8:30~ 15:00 | 休 | 休 | 休 | 休 | 8:30~ 12:00 | 8:30~ 12:00 | 8:30~ 16:30 |
| ●ステーション収集は広報つるが12月号P7または左記QRコードでご確認ください。 | | | | | | | | | | | | |
| し尿 衛生処理場 (クリーンピア) | ☎25-1888 | | 休 | 休 | 8:30~ 12:00 | 休 | 休 | 休 | 休 | 休 | 休 | |
| ●浄化槽汚泥・し尿のくみ取りの申込みは地区別許可業者へ 敦賀環境整備(株) ☎22-0358 二州工業(有) ☎22-3918 | | | | | | | | | | | | |

催し

新春市民交流会

互いに新年を祝い、名刺交換などを行います。市民の方だけでなく、なだでも参加できますので、お気軽にお越しください。

とき 1月6日(月) 11時～
ところ プラザ萬象

問合せ先 総務課 ☎22・8101

おちゃっとサロン カナダ

カナダ・バンクーバー出身のゲストから、カナダの話を聞いてみませんか。お菓子などの試飲もありです。

とき 1月11日(土) 14時～15時30分
ところ 福井県国際交流嶺南センター

ゲスト 永岡ジャニスアン氏
対象 どなたでも(無料)
定員 20人(要申込・先着順)
問合せ・申込先 福井県国際交流嶺南センター ☎21・3455

講座・教室

男性の家事支援講座

「男性の料理教室」 恵方巻きで福を呼ぼう!

とき 1月25日(土) 10時～12時

ところ 南公民館 料理講習室

講師 割烹・寿司「春駒」
尾子 敏治氏

対象 市内在住の男性
定員 8人
※申込多数の場合は抽選
料金 1,000円



申込方法 電話、メール、FAXまたは窓口にて、住所、氏名、電話番号を記入し、お申し込みください。

申込締切 1月10日(金)
問合せ・申込先 市民協働課 ☎23・5411
☎23・5662
✉danjo@ton21.ne.jp

敦賀消防団出初式

とき 1月13日(月・祝)
内容(ところ)

▼一斉放水 10時～10時5分
〈松島町 笙の川堤防左岸〉
▼分列行進 10時30分～10時40分
〈きらめきみなと館前市道〉
▼つるが鳶演技・観閲式など
10時45分～12時
〈きらめきみなと館〉

問合せ先 敦賀消防署 庶務課 ☎23・9991

新春囲碁将棋大会

とき 1月18日(土)

受付 8時30分～8時50分
対局開始 9時～
ところ 栗野公民館
対象 どなたでも(当日申込)

参加費 【囲碁】大人1,000円
中学生以下 無料
【将棋】大人1,500円
中学生以下 500円
階級 【囲碁】4段以上、3段～初段、1級以下、子どもの部
【将棋】初段以上、1級以下、子どもの部

スノーボード教室

スノーボードの楽しさを味わいながら正しい技術が習得できます。

とき 2月9日(日)

8時40分～14時50分
ところ 国境高原スノーパーク

※送迎なし
対象 市内在住・在勤・在学の小学4年生から6歳までの方

定員 15人(先着順)
料金 500円(保険料含む)
※リフト代、レンタル代は別途必要
申込方法 敦賀市スキー連盟(国境スキー学校)のホームページから申込用紙をダウンロードし、メールで提出



申込期間 1月12日(日)～2月2日(日)
問合せ・申込先 敦賀市スキー連盟(国境スキー学校) ☎0740・28・1931
✉kunizakaiski-school@gmail.com

問合せ先 栗野公民館 ☎22・0902

地域自立支援協議会就労支援部 自主製品販売会

障がい者の方による自主製品の販売会を行います。

とき 1月22日(水)～24日(金)
10時～15時

※商品がなくなり次第終了
ところ 敦賀市役所1階 市民ホール

参加団体 陽だまり、野坂の郷、ひまわりの家、はこべの家、嶺南東特別支援学校、ラボウエル、育成会たんぼぼ、ほのぼのハーツ、ふらっぶ、スマイルビーチカフェ

販売品 布製品や木製品、食品など
問合せ先 地域福祉課 ☎22・8176

第64回市民かるた大会

とき 1月26日(日)

受付 9時～9時20分
開会式 9時30分～
ところ プラザ萬象

初心者向けパソコン講座

文字を装飾したり、写真を取り込んで文書をデザインします。

とき 2月8日～29日の毎週土曜日
10時～11時30分

ところ 生涯学習センター
対象 ※市内在住・在勤の18歳以上で初心者の方

※4日とも参加できる方
※パソコン(ワード・エクセル)を使用できるものを持参できる方
※パソコンの文字入力、マウス操作ができる方
定員 10人(申込多数の場合は抽選)

受講料 400円
申込方法 はがきに「講座名、氏名(ふりがな)、年齢、郵便番号・住所、電話番号」を記入し郵送

※はがき1枚につき1人のみ
申込締切 1月8日(水)必着
問合せ・申込先 〒914・0047
敦賀市東洋町1番1号
生涯学習課 ☎25・8318

対象 市内に在住・在勤・在学している方(無料)

競技方法 クラス別トーナメント戦(有段者の部・A級・B級に区分)

申込方法 1月16日(木)までに、市内各公民館にある申込用紙にて申込(FAX可)

問合せ・申込先 生涯学習課 ☎25・8318
☎22・4576

きかんしゃトーマス ファミリーミュージカル

6年間で40万人以上が楽しんだ大人気ミュージカルが市民文化センターにやっけてきます。

とき 4月11日(土)

①11時30分 ②14時～
ところ 市民文化センター

料金 全席指定 2,850円
※2歳未満無料(座席が必要な場合は有料、膝上での鑑賞の場合は1名のみ無料)

販売開始 12月14日(土)～
問合せ先 市民文化センター ☎25・5125

初めてのチョークアート教室

とき 2月26日～3月18日の
毎週水曜日 19時～21時

ところ 生涯学習センター

対象 市内在住小学生以上
※小学校低学年は保護者同伴
※4日とも参加できる方

定員 20人
※初回受講者優先
※申込多数の場合は抽選
受講料 400円
※材料費は別途集金
申込方法 (全4回で計1,000円)
はがきに「講座名、氏名(ふりがな)、年齢、郵便番号・住所、電話番号」を記入し郵送

※はがき1枚につき1人のみ
申込締切 1月8日(水)必着
問合せ・申込先 〒914・0047
敦賀市東洋町1番1号
生涯学習課 ☎25・8318

募集!

姉妹都市親善友好

少年交歓研修 研修生募集

茨城県水戸市との姉妹都市研修に参加する小学5年生を募集します。

とき(へところ)

▼3月20日(金・祝)～22日(日)

(敦賀市)

▼7月下旬～8月上旬の2泊3日

(予定) (水戸市)

対象

・市内の小学5年生で、学校および地域などでの活動が活発な方

・健康状態が良好で、事前研修から本事業終了まで、全ての行事に参加できる方

募集人数

4人(男子3人、女子1人)

応募方法

各小学校に配布する申込書に必要事項を記入の上、学校へ提出
提出締切 12月24日(火)※厳守
決定方法

1月24日(金)に抽選会を実施

※抽選会の詳細については、応募された方に連絡します。

競争入札参加資格審査

申請受付(中間受付)

令和2年度中に市が発注する建設工事や、測量・建設コンサルタント業務等および物品購入等の競争入札参加資格審査申請の受付を行います。

とき 1月14日(火)～21日(火)

9時～11時30分、13時～16時

(土・日を除く)

ところ

市役所4階 契約管理課

※受付日は厳守してください。

※競争入札参加資格の申請をする

ことにより、指名や契約などを約束するものではありません。

問合せ・申込先

契約管理課 ☎22・8105

健康・福祉

ママの相談口

「不安で眠れない」「人とうまく付き合えない」など、こころの悩みを抱えている方はお気軽にご相談ください。臨床心理士が相談に応じます。

とき 1月6日(月)、22日(水)

問合せ先

観光交流課 ☎22・8128

市立看護大学

科目等履修生・聴講生募集

令和2年度の科目等履修生・聴講生を募集します。関心のある授業科目を選び、学生とともに履修または聴講できます。

とき

▼前期 4月～9月

▼後期 10月～令和3年3月

ところ 市立看護大学

出願・申込期間

1月6日(月)～10日(金)

募集人員

各授業科目につき、科目等履修生・聴講生合わせて5人程度

費用

入学検定料、授業料など

※詳細は募集要項でご確認ください。

※募集要項は市立看護大学および

市役所1階ロビーにあります。

また大学ホームページからもダウンロードできます。

問合せ・申込先

市立看護大学 教務学生課

☎20・5540

青少年からのメッセージ・

青少年へのメッセージ募集

応募資格

市内に在住・在勤・在学の小学生以上の方

応募作品

「作文の部」「図画・ポスターの部」ともに1人1点で未発表のもの

表のもの

【作文の部】

▼家庭・学校・地域などで日頃考

えていることや言いたいこと

▼自分の将来の夢や希望 など

【図画・ポスターの部】

▼明るく楽しい家庭や学校生活

▼住みよいまちづくり など

※各部門とも作品に応募票を貼

付してください。応募票は各

学校に配布します。

※一般の方は少年愛護センター

にご連絡ください。

応募締切 1月15日(水)

問合せ・応募先

青少年健全育成敦賀市民会議

事務局(少年愛護センター内)

☎23・0189

※定員に達し次第締切

問合せ・申込先

長寿健康課 ☎22・8181

障がい者のための

ニユースポーツ教室

障がいがある方でも楽しめるニユースポーツを体験してみませんか。

とき 1月11日(土)

13時30分～15時30分

※第2回は2月22日(土)を予定

ところ 総合運動公園体育館

対象

身体障害者手帳、療育手帳、精神障害者手帳のいずれかをお持ちの方および付き添いの方

定員 40人程度

参加費 無料

持ち物

動きやすい服装・シューズ、タオル、飲み物

※要申込 (FAX可)

申込締切 1月6日(月)

問合せ・申込先

地域福祉課 ☎22・8176

FAX 22・8163

令和2年度奨学生募集

来春、高校・大学などへ進学する方を対象に、奨学生を募集します。

対象 保護者が市内在住で、

学資の支払いが困難な方

定員

▼短大生・大学生 10人程度

▼高校・高等専門学校生若干名

貸付額

【短大・大学】

・入学準備金 30万円

・貸付月額 3万5千円、4万円、5万

円から選択

・返還期間 15年以内

【高校・高等専門学校】

・入学準備金 5万円

・貸付月額 1万円

・返還期間 10年以内

申込期間 1月6日(月)～24日(金)

問合せ・申込先

学校教育課 ☎22・8149

つるが元気体操の会

「一緒に体操やってみよう」

つるが元気体操は、市民の元気づくりを目的とした体操で、転倒予防、腰痛・肩こりの改善、認知症予防などの効果があります。

とき(へところ)

▼1月15日(水) 13時30分～15時

(西公民館)

▼1月20日(月) 11時～11時50分

(あいあいプラザ)

対象

どなたでも(無料・申込不要)

内容

・つるが元気体操
・レクリエーション(脳トレなど)
持ち物
フェイスタオル・飲み物

問合せ先

つるが元気体操の会

長寿健康課 ☎22・8181

敦賀つながりカフェ

認知症や健康に関する相談の場として、気軽に集えるカフェを開催します。

とき 1月16日(木)

13時30分～15時

(受付は13時15分～)

ところ あいあいプラザ

対象

認知症の方とご家族、認知症に関心のある方など
(無料・申込不要)

内容

- ▼認知症ワンポイント講座
- ・火の消し忘れが目立ってきたら？
- ・認知症予防の体操

講師

認知症疾患医療センター
室長 寺川 智浩 氏

▼カフェタイム(情報交換)
▼専門スタッフによる個別相談
問合せ先

長寿健康課 ☎22・8181

国有財産売却予定

市内に所在する国有財産を一般競争入札により売却します。

公示予定 1月8日(水)

受付予定

1月29日(水)～2月12日(水)

所在地 敦賀市港町13番11

問合せ先

北陸財務局(国有財産売却担当)
☎076・292・7875

融雪水の使用を控えましょう

融雪のために大量の地下水を使用すると、海の水が地下水側に入り込む塩水化が発生し、水を飲むことができなくなったり、農作物への被害などが生じることがあります。

地下水は限りある貴重な資源です。地下水の節水にご協力をお願いします。

問合せ先 環境廃棄物対策課

☎22・8121

プレミアム付商品券 購入引換券申請受付期間の延長

プレミアム付商品券購入引換券申請書をお持ちの方で、申請がお済みでない方は、受付期間中にご申請ください。プレミアム付商品券を購入の際は、購入引換券が必要です。

受付期間

12月27日(金)まで(当日消印有効)
9時～17時

※土日祝日を除く

受付場所

市役所1階 プレミアム付商品券事業実施本部

問合せ先

プレミアム付商品券事業実施本部
☎47・5644

ハローワークの利用方法が変わります

1月6日からシステムとインターネットサービスをリニューアルします。

▼仕事をお探しの方向け

新サービス「求職者マイページ」でお仕事探しがより便利になります。

▼事業者向け
新サービス「求人者マイページ」で会社から求人の申し込みができるようになります。
問合せ先 ハローワーク敦賀

☎22・4220

農業センサスの調査に協力ください

農業関係者の方々を対象に調査を実施します。1月中旬から調査員が訪問しますので、ご協力をお願いします。

調査内容

農業の経営状況や所有する農地の規模など

※調査員は必ず「調査員証」を携行しています。

※統計法に基づき、調査内容の秘密は厳守されます。

問合せ先 農林水産振興課

☎22・8130

屋根雪下ろし費用の一部を助成します

家屋の積雪量が70cm以上になり、屋根雪下ろしが困難である世帯が、事業所や近くの人などに雪下ろしを依頼した場合、その費用の一部を助成します。

対象

次のいずれかに該当し、市内に障がい者を除く18歳以上60歳未満の子がいない世帯で、市民税が非課税の世帯

- ① 高齢者(65歳以上)のみの世帯
 - ② 高齢者と18歳未満の子どものみで構成されている世帯
 - ③ 障がい者(身体障害者手帳、療育手帳、精神障害者保健福祉手帳のいずれかをお持ちの方)のみの世帯
 - ④ 障がい者と18歳未満の子どものみで構成されている世帯
 - ⑤ 障がい者と高齢者で構成されている世帯
- ※生活保護を受けている世帯は除きます。

逆走発生時の対処方法について

近年、国道等において、車線のはみ出しによる正面衝突や逆走に起因する交通事故が発生しています。また、中央分離帯のある幹線道路等においても逆走車が見受けられます。



万が一逆走をしてしまったら、逆走車に気づいたときには以下のように行動してください。

危険な「逆走」に要注意!

逆走してしまったときには

- ☑ ヘッドライト・ハザードランプを点灯
- ☑ 安全な場所に停車
- ☑ 交通状況を確認し、降車して安全な場所に避難

逆走車に気づいたときには

- ☑ 減速し、ヘッドライト・ハザードランプを点灯
- ☑ 周囲の状況を確認し、安全な場所に停車

逆走してしまったら 逆走車を見かけたら **110番へ!**

問合せ先 生活安全課 ☎22-8115

福井県内の道路橋(約10,000橋)の点検・修繕を実施しています。

道路にかかる橋は、約3割が建設後50年以上経過するなど、老朽化が進んでおり、一部の橋では鋼材の腐食やコンクリートの剥がれ落ちなど、損傷が生じています。



▲点検車による点検状況

福井県道路メンテナンス会議の各道路管理者は、道路の利用者の安全・安心確保のため、全ての橋・トンネル等について、5年に1度の点検と点検に基づく修繕を進めています。点検の際には、交通規制などご迷惑をおかけしますがご協力をお願いします。

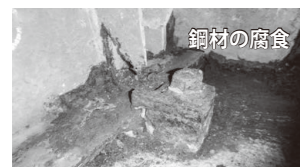

鋼材の腐食

コンクリートの剥がれ落ち

福井県道路メンテナンス会議



問合せ先 道路河川課 ☎22-8135



すこやか子育て相談室

※各幼稚園に電話での申し込みが必要です。

| とき | ところ | 内容 | 対象 | 定員 | 持ち物 | 問合せ・申込先 |
|--------------------|--------|----------------------------|-------------|-----|--------|----------|
| 1/17(金) 9:30～11:00 | 敦賀北幼稚園 | ・身体を動かして遊ぼう ・参加保護者の育児相談 | 3歳児の未就園児の親子 | 10組 | 上履き、水筒 | ☎22-5875 |

その他のイベント

| イベント名 | とき | ところ | 内容 | 問合せ先 |
|-----------|---------------------|-------------|--|---------------------|
| ママ・パパぽけっと | 1/6(月) 10:00～11:30 | 栗野子育て支援センター | 精神科医師や臨床心理士、保健師などを交えて、保護者同士が自由に語り合い、育児不安を解消します。(要予約) ☎ 妊娠・子育て中で、育児に不安がある保護者の方 | 二州健康福祉センター ☎22-3747 |
| ママパパセミナー | 1/17(金) 13:30～15:30 | 健康センター はびふる | 妊娠・出産・産後の生活などについて保健師、助産師、栄養士がお話します。妊娠中・産後に良い簡単に作れる食事の試食もあります。 ☎ 妊娠6か月以降の方とその家族 ☎ 10組 ※お一人での参加も大歓迎! ☎ 母子健康手帳 | 健康推進課 ☎25-5311 |
| 離乳食セミナー | 1/24(金) 13:30～15:00 | 健康センター はびふる | 離乳食を始める赤ちゃんとお保護者を対象に、栄養士が離乳食の進め方や簡単な調理法をお話します。試食もあります。 ☎ 4～5か月児の親子 ☎ 30人 ☎ 母子健康手帳、バスタオル | 健康推進課 ☎25-5311 |

子育て総合支援センター & 栗野子育て支援センター情報

【問合せ・申込先】 子育て総合支援センター ☎22-0147
栗野子育て支援センター ☎25-5647

募集定員のある行事については、市内在住の方が対象です。(定員になり次第締切)

| イベント名 | とき | 内容 | 定員・対象 | 申込み |
|----------------------------|--|--|---|---------------------|
| パパと遊ぼう | 毎週土曜日 8:30～12:30 | お父さん、お母さんと一緒に好きな遊びやふれあい遊びを楽しみましょう。 10:45～手遊び、ふれあい遊び | 未就園児の親子 | 不要 |
| すくすく健康相談 計測ぐんぐん | ◎体重・身長計測 ◎健康相談 ◎育児相談 子育て 1/9(木)・23(木)「すくすく健康相談」 栗野 1/27(月)「計測ぐんぐん」 スタッフ:(9:00～11:30)保健師・管理栄養士など (13:00～14:30)保育士 ☎ 母子健康手帳(相談希望の場合) | 未就園児の親子 | 不要 | |
| おはなし玉手箱 絵本にこにこタイム | 絵本の読み聞かせや、わらべ歌遊びで、親子の温かい時間を過ごします。 子育て 1/20(月)「おはなし玉手箱」 栗野 1/24(金)「絵本にこにこタイム」 | 未就園児の親子 ▶1歳からの親子 10時～ ▶12か月までの親子 10時30分～ | 不要 | |
| ベビーすこやかセミナー | 1/9(木)・23(木) 13:30～15:00 | ◎ベビーマッサージ ◎手遊びの紹介 ◎ママ同士の情報交換 ◎体重計測 ◎母乳や赤ちゃんの相談 ☎ 助産師・保育士など ☎ 母子健康手帳、バスタオル(長方形) | 令和元年9、10、11月生まれの赤ちゃんとおママ15組 ※参加は赤ちゃん1人につき1回まで ※妊婦さんの見学可 | 電話または窓口で受付 |
| 子育て基本講座“with ママ”【あったか子育て】 | 1/14(火) 10:00～11:00 | 親と子のあたたかなかわりを育む健やかな成長について一緒に考えます。 ☎ 敦賀市立敦賀南小学校 養護教諭 奥田 康子 氏 | 未就園児の親子 20組 | 12/24(火)～電話または窓口で受付 |
| ほほえみひろば | 1/21(火) 10:00～11:00 | 運動遊具や手作りおもちゃなどで、楽しく身体・手指を使って遊べる広場です。 | 未就園児の親子 | 不要 |
| 子育て基本講座“ママナビ”【保健師さんのおはなし会】 | 1/16(木) 10:00～11:00 | 子どもの健康について、保健師さんを囲んでお話します。 ☎ 健康センター はびふる 保健師 | 未就園児の親子 20組 | 12/26(木)～電話または窓口で受付 |

1月 こどもの国 行事予定

開館時間 9時～16時30分

休館日 毎週月曜日・12/29(日)～1/3(金)・14(火)



▲行事予定QRコード

プラネタリウムのご案内

| とき | 上映作品 |
|-----------------|---|
| 1/4(土)～26(日)の土日 | ①11:00～ 星夜の幻灯会 ※ ②13:30～ 忍たま乱太郎 ※ ③15:00～ スター・オブ・ファラオ ※ |

※ 参加費または観覧料が必要です

| とき | イベント名 |
|-------------------------|--|
| 1/4(土)～12(日) 9:00～16:30 | お正月あそび はねつき・こまなど伝承遊び |
| 1/18(土)～2/23(日) | 幼児絵画展「お絵かきストリート」 教会幼稚園年長児の絵を展示 |
| 1/19(日) 13:30～15:00 | 手芸のへや ※ 毛糸を使ったコースター作り 対象:幼児・小学生 (小学3年生以下は保護者同伴) 要申込:1/4(土)～受付 |
| 1/23(木) 10:30～11:30 | 親子なかよしひろば 鬼のお面作りと節分遊び 対象:未就園児とその保護者 |
| 1/25(土) 14:00～ | パレットのへや かんたん鬼のお面作り |



問合せ・申込先 こどもの国 ☎25-7879

おやこきりりんひろば

【問合せ・申込先】 NPO法人子育てサポートセンター
きらきらくらぶ おやこきりりんひろば ☎24-7517

| イベント名 | とき | ところ | 内容 | 申込み |
|------------------------------------|---------------------|------------|--|-----|
| プレママさん、あつまれ～【ようこそ赤ちゃんお兄ちゃんお姉ちゃん教室】 | 1/7(火) 10:00～12:00 | おやこきりりんひろば | 赤ちゃんを家族として迎えるために、助産師が子どもたちにお話をします。 ※幼稚園・保育園・小学生のごきょうだいの参加も大歓迎 | 要申込 |
| ふたば【多胎児のサークル】 | 1/17(金) 10:00～12:00 | | 双子を持つ家族だからわかる情報を交換します。妊娠中のママ大歓迎! | 不要 |

ポーランド孤児に関する資料 200 点以上が敦賀市に寄贈

11月8日、ポーランド在住ジャーナリストの松本照男氏とポーランド国立特殊教育大学教授のヴィエスワフ・タイス氏から、ポーランド孤児に関する資料が敦賀市に寄贈されました。ポーランド孤児とは、ロシア革命の動乱により親を失った子どもたちのことを言い、1920～22年にかけて、日本赤十字社の援助によって敦賀港に上陸した史実があります。松本氏とタイス教授は、ポーランド孤児に関する研究を長年にわたって行っており、今回、これまで調査・収集してきた当時の写真やポーランド孤児本人の日記などの貴重な資料 200 点以上が寄贈されました。

寄贈された資料は 2020 年にリニューアルオープンする新たな「人道の港敦賀ムゼウム」での企画展示などで披露される予定です。

問合せ先 人道の港発信室 ☎ 22-8129



▲今回寄贈された資料の一部



▲洲上市長へ寄贈資料の説明をする松本氏（写真中央）とタイス教授（同左）



▲寄贈された写真のひとつ。中央では、ポーランドと日本の子どもが握手をしている

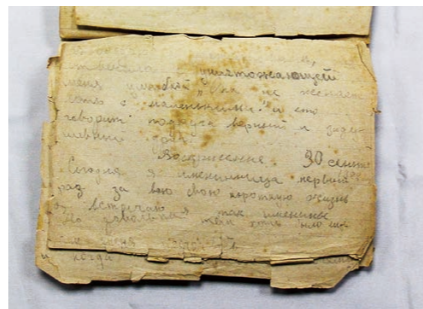

▲敦賀での滞在時の思い出が記されたポーランド孤児本人の日記

イキイキ健活！ 「私のプラス1」

生活に気軽に取り組める健康習慣を1つ加える「プラス1」運動。毎月、皆さんの「プラス1」を紹介しています。

階段使って体づくり

敦賀信用金庫本店（5階建）に勤務している大半の職員は、毎朝専用駐車場から、徒歩にて出勤し、その後4階の更衣室まで、エレベーターを使用せず階段で、歩いて上がります。普段、デスクワーク業務が多い中“歩く”ことを意識し、日頃の運動不足を解消しています。これからも、健康の増進や体づくりの向上に取り組んでいきます。



敦賀信用金庫
山下翔平さん 安井琳胡さん

皆さんの「プラス1」を紹介しませんか？詳しくは、健康推進課（☎ 25-5311）までお気軽にお問合せください。



都市計画道路

岡山松陵線が全線開通！



■ 12月14日 14時から供用開始

都市計画道路「岡山松陵線」の、未整備となっていた若葉交差点から県道敦賀美浜線までの区間が開通します。

この道路の供用開始により、周辺道路の渋滞緩和、環状道路としてのネットワーク効果が発揮されます。



あなたが写っていたらご連絡ください。写真を差し上げます。
（秘書広報課 ☎ 22-8112）

▼スポーツ体験コーナーで楽しむ参加者たち



発表や体験で活動PR

11月10日 Joy Joy 敦活フェスタ

市内のNPO法人や市民活動団体が日頃の活動を披露するJoyJoy敦活フェスタがプラザ萬象で開催されました。今年で5回目を迎えるイベントには市内24団体が参加。ダンスなどの発表やクラフト作り体験のほか、来年開催のオリンピックに先立ち「Joyンピック」と題して、クイズやスポーツ体験が行われました。会場には約3,400人の来場者が訪れ、妹のダンス発表を見にきた永谷悠さん（11）は「いろんな体験コーナーがあって楽しかった」と笑顔で話しました。

▼音楽で会場を盛り上げるバンド「ジントラムータ」



4カ国の文化や食を紹介

11月9・10日 敦賀国際文化交流フェスティバル

敦賀と歴史上の関わりが深いポーランド、イスラエル、オランダ、リトアニアの文化や食が楽しめる「敦賀国際文化交流フェスティバル」がきらめきみなと館で開催されました。市内のNPO法人と事業者が実行委員会として主催し、ライブや映画上映、講演会などが行われました。また会場では、各国の料理を販売するブースが並び、各国のメニューや食材を使った料理に舌鼓を打つなど、来場者が楽しむ姿が多く見られました。

▼模擬運転台を使用した鉄道シュミレーターを楽しむ幸嶋矩正くん



鉄道の魅力いっぱいの2日間

11月30日・12月1日 つるが鉄道フェスティバル

今年で8回目を迎える「つるが鉄道フェスティバル」がきらめきみなと館で開催されました。会場には、ミニ新幹線の体験乗車や鉄道模型・巨大プラレールの展示など、鉄道に関する様々なブースが設けられ、たくさんの家族連れと鉄道ファンでにぎわいました。大阪府から電車に乗ってやって来た幸嶋矩正くん（6）は鉄道シュミレーターを体験し「電車を止めるのが難しかったけど、運転できてとても楽しかったです」と笑顔を見せました。

▼受賞を報告する藤野勇馬さん



保全活動で内閣総理大臣表彰

11月27日 内閣総理大臣表彰受賞報告

11月27日、中池見湿地での活動が評価され、内閣府の「未来をつくる若者・オブ・ザ・イヤー」内閣総理大臣表彰に選ばれた藤野勇馬さんから受賞報告がありました。受賞された藤野さんは、中池見湿地の保全活動の若手リーダーとして、自然保護や環境美化、調査研究で活躍しており、環境教育活動においても、講師やアドバイザーを務めるなど青少年の指導育成にも取り組んでいます。受賞報告では「貴重な中池見湿地を次の世代に伝えたい」と強い思いを語りました。



10月 予約ベスト3 (一般書)

| 順位 | 書名 | 著者名 |
|----|-------|------------|
| 1位 | 祝祭と予感 | おんだ 恩田 陸 |
| 2位 | 落日 | みなと 湊 かなえ |
| 3位 | 人間 | またよし 又吉 直樹 |

1月の行事案内

- 9日(木) 10:30 ~ ブックスタート※ (ところ: 市立図書館)
- 10日(金) 10:30 ~ ブックスタート※ (ところ: 粟野子育て支援センター)
- 11日(土) 14:00 ~ おはなしポケット
- 17日(金) 10:30 ~ ブックスタート※ (ところ: 子育て総合支援センター)
- 17日(金) 16:00 ~ ママのおひざ (ところ: 粟野公民館)
- 22日(水) 10:30 ~ おはなしわたげ
- 25日(土) 14:00 ~ おはなしポンポン

※ブックスタートはブックパック引換券配布者対象です。

新着図書案内

○人生は「2周目」からがおもしろい ○パンダのパンやさん
 ○世界をおどらせた地図 ○自分のことは話すな
 ○きのこのなぐさめ ○虹のような黒 ○魔法のねんねタッチ
 ○交通誘導員ヨレヨレ日記 ○起きたことは笑うしかない！
 ○ペットボトルは英語じゃないって知っとうと！？ ○A1 倫理
 ○神とさざなみの密室 ○パリに見出されたピアニスト
 ○こびとの台所 ○もうひとつの曲がり角 ○刺しゅうでお直し
 このほか638冊の新しい本が入りました。

市立図書館からお知らせ

図書館では、雑誌の付録抽選会の応募を常時受け付けています。毎月第3木曜日に抽選を行い、翌日に当選者を掲示します。応募には、利用カードの番号が必要です。カードをご持参のうえ、1階カウンター近くの抽選コーナーにてご応募ください。

1月の休館日 ◆毎週月曜日 ◆1日~3日(年始)
 ◆16日(第3木曜日・資料整理日)
 ◆19日(第3日曜日)

開館時間 火~金曜日 10:00~19:00
 土・日曜日 10:00~18:00

QRコード
 ◀市立図書館QRコード▶
 【問合せ先】市立図書館 ☎22-1868

市内の放射線量 測定結果 (令和元年度第1四半期)

市内の放射線量は福井県原子力環境監視センターや各事業者が設置しているモニタリング施設(26か所)にて常時監視しています。

令和元年度第1四半期(平成31年4月~令和元年6月)において、**発電所からの放射性物質の放出による線量上昇は観測されず、環境安全上の問題となる影響は認められませんでした。**測定結果の詳細は市HPに掲載しています。

また、県原子力環境監視センターのHPや市役所ロビーのモニタリングデータ表示装置、RCNのデータ放送にてリアルタイムで見ることができます。詳しくは、市HPで「敦賀市 放射線量」と検索してください。

市民原子力研修会 参加者募集

市では、市内に在住、在勤されている方を対象とした「見て・聞いて・体験できる」市民原子力研修会を開催しています。研修内容や日程などは、ご希望に応じてご相談させていただきます。皆さんのお申し込みをお待ちしています。

問合せ・申込先 原子力安全対策課 ☎22-8113

ギャラリー 1月

| 種類 | ところ | 内容 |
|---------|-------------|--------------------------------|
| 市民ギャラリー | 市役所1階 市民ホール | 敦賀写真会 西村清七氏、阿部督夫氏 『春の風情』 |

みなとつるが山車会館情報

10:00~17:00
 【休館日: 月曜(1/13月を除く)、12/29(日)~1/3(金)、1/14(火)】
 【入館料: 300円(高校生以下無料)】 ☎21-5570

◆企画展示 ~唐仁橋山車旧幕(水引幕・胴幕)、武者人形骨組み~

唐仁橋山車の古い幕などを展示します。9mを超える長さの旧胴幕と武者人形の骨組みは今回が初めての展示です。



期間: 1/31(金)まで

敬弔塔 謹んでお悔やみ申し上げます。 (10月30日~11月26日) (敬称略)

- | | | | |
|-----|------------|------|-----------|
| 公文名 | 松村 宏樹(56) | 松葉町 | 笹井 すで(87) |
| 沓見 | 大和田紀代子(67) | 松原町 | 阿路川 勇(80) |
| 沓見 | 高田 知弘(54) | 長 沢 | 角野 弘(82) |
| 田尻 | 澤本としゑ(87) | 野 神 | 高橋 君子(95) |
| 清水1 | 中川 敦(76) | 津内2 | 山口 良一(91) |
| 結城町 | 谷本 正雄(90) | 榊 川 | 松葉 利彦(82) |
| 田 結 | 上塚 優人(72) | 相生町 | 安田 洋子(76) |
| 浦 底 | 佐近 廣次(89) | 萩野町 | 長谷川義一(67) |
| 清水1 | 山上智恵子(84) | 結城町 | 澤田 茂樹(67) |
| 御 名 | 重兼 幸夫(76) | 筋生野 | 西野よ志(94) |
| 立 石 | 山本 茂(93) | 清水1 | 吉田 哲夫(87) |
| 榊 林 | 内田 研次(84) | 鑄物師 | 近江谷初枝(80) |
| 公文名 | 堤 はなゑ(93) | 道 口 | 橋詰 元(81) |
| 昭和1 | 宮野覚三郎(92) | 舞崎町 | 鈴木 堅三(73) |
| 野 神 | 森北登美栄(87) | 平和町 | 西野千加志(92) |
| 田 結 | 榎本 英子(88) | 原 | 奥田きみ(92) |
| 川崎町 | 河村須美枝(96) | 三島1 | 楠葉 征文(78) |
| 御 名 | 新谷 齊(82) | 昭和1 | 田邊 光男(87) |
| 相生町 | 橋爪ふさ(94) | 岡山1 | 藤村美千代(86) |
| 平和町 | 木寄 秀子(78) | 野 坂 | 綱田 雄次(73) |
| 白銀町 | 宮内たづ子(91) | 平和町 | 濱野 泰江(88) |
| 沓 見 | 川端美代子(90) | 阿 曾 | 藤原 由数(70) |
| 津内3 | 吉田安治郎(83) | 新松島 | 今坂 一男(99) |
| 舞崎2 | 田中フジノ(86) | 公文名 | 上野 勝彦(74) |
| 鳩 原 | 堀口 好江(96) | 公文名 | 山本 典子(56) |
| 相生町 | 奥山 登(90) | 市野々2 | 中條 康寛(90) |
| 松島2 | 石本 浩(89) | 平和町 | 角田 鈴枝(92) |
| 萩野町 | 松井 義雄(90) | | |

休日急患診療

| 科目 | 施設 | 電話番号 |
|--|-------------------------------|------|
| ◎休日急患センター (中央2 ☎25-5311) | 内科・小児科・歯科 | |
| 診療時間: 【12月~3月】9時~12時 13時~15時 【4月~11月】9時~12時(午後診療なし) | | |
| ◎外科系当番医 | 診療時間: 9時~12時 13時~17時 | |
| 12月15日 | 市立敦賀病院 (三島1 ☎22-3611) | |
| 12月22日 | 加藤胃腸科医院 (新松島 ☎25-6888) | |
| 12月29日 | 和久野医院 (和久野 ☎22-3080) | |
| 12月31日 | 泉ヶ丘病院 (泉ヶ丘 ☎22-7700) | |
| 1月1日 | はぎはら整形外科 (木崎 ☎20-0811) | |
| 1月2日 | いちはし整形外科 (榊林 ☎20-1825) | |
| 1月3日 | せきクリニック (御名 ☎21-2000) | |
| 1月5日 | 和久野医院 (和久野 ☎22-3080) | |
| 1月12日 | 国立病院機構敦賀医療センター (桜ヶ丘 ☎25-1600) | |
| 1月13日 | はぎはら整形外科 (木崎 ☎20-0811) | |
| 1月19日 | 市立敦賀病院 (三島1 ☎22-3611) | |
| 1月26日 | 加藤胃腸科医院 (新松島 ☎25-6888) | |

相談ごと

| 項目 | 月日 | 時間 | 場所・問合せ先 |
|------------|---------------------------|---------------|---|
| 行政 | 1月8日(水)・22日(水) | 10時~14時 | |
| 心配ごと | 1月15日(水) | 10時~14時 | |
| 介護 | 毎日(第1・3土曜日は休み) | 8時30分~17時30分 | あいあいプラザ ☎22-3133 |
| 法律 | 1月15日(水) * | 10時~13時30分 | |
| 人権 | 1月15日(水) | 9時~11時30分 | プラザ萬象 ☎25-0174 (敦賀地方方法務局敦賀支局) |
| 弁護士無料相談 | 1月14・21・28日(火) | 13時30分~15時 | プラザ萬象 ☎0776-23-5255 (福井弁護士会) |
| 結婚・離婚問題 | 1月11日(土)・21日(火)・28日(火) | 13時30分~15時30分 | あいあいプラザ ☎25-3756 (福井県婦人児童福祉協議会) |
| 家庭教育 | 毎週火~土曜日 | 9時~16時 | 少年愛護センター ☎0120-090-523 |
| 学校教育 | 毎週月~金曜日 * | 9時~16時 | ハートフル・スクール ☎22-7072 |
| 子ども電話相談 | 毎週月~金曜日 * | 9時~16時 | ハートフル・スクール「はーと・ほっとダイヤル」 ☎0120-96-8104 |
| 育児電話 | 毎週月~金曜日 * | 8時30分~17時15分 | 子育て総合支援センター ☎21-1151 粟野子育て支援センター ☎21-0133 |
| 児童相談窓口 | 毎週月~金曜日 * | 8時30分~17時15分 | 敦賀児童相談所 ☎22-0858 児童家庭課 ☎22-8223 |
| 女性相談窓口 | 毎週月~金曜日、第2・第4土曜日 * | 8時30分~17時15分 | 男女共同参画センター ☎23-5411 |
| 若者求職相談窓口 | 月、水、金曜日 ★ | 9時~17時 | ミニジョブステーション敦賀 ☎23-5416 |
| こころの相談 | 1月6日(月)・22日(水) (申込) | 9時30分~16時15分 | 健康センター はびふる ☎25-5311 |
| HIV・肝炎相談検査 | 1月15日(水) (匿名で受けられます) (申込) | 9時~10時30分 | 二州健康福祉センター ☎22-3747 |

* 相談者が著しく多い場合、受付人数を制限させていただくことがあります。
 ※ 国民の祝日・振替休日は休みとなります。
 ★ 国民の祝日・振替休日は休みとなります。ただし、月曜日が該当する場合は、翌日火曜日に開所します。
 (申込) 事前に申込みが必要です。

博物館情報

10:00~17:00
 【休館日: 月曜(1/13月を除く)、12/29(日)~1/3(金)、1/14(火)】
 【入館料: 300円(高校生以下無料)】 ☎25-7033

◆刀剣資料公開展

希少な敦賀の刀匠の作例をはじめ、館蔵刀剣の名品を中心に公開します。

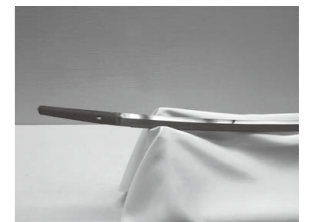

期間: 12/27(金)~3/24(火)

ごみ排出量情報 (1人1日当たり)

| | |
|-----------|----------|
| R元年度10月まで | 1,076 g |
| 目標値 | 963 g |
| 達成状況 | 113 g 超過 |

納期限 12月25日(水)

固定資産税 (第3期)
 国民健康保険税 (第6期)
 後期高齢者医療保険料 (第6期)
 介護保険料 (第6期)

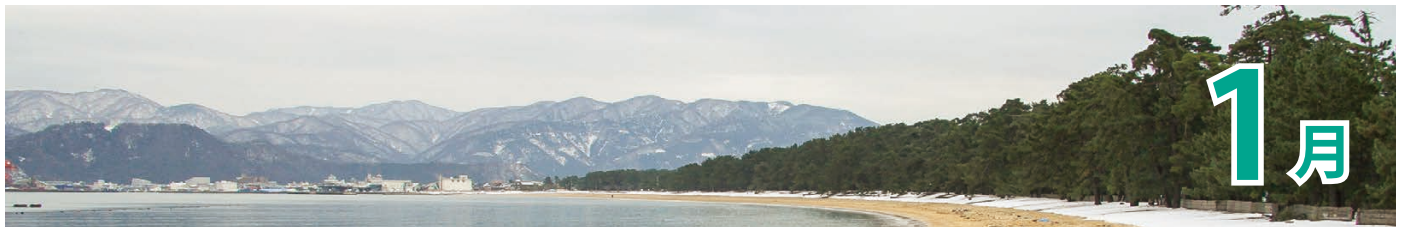

| 日 | 月 | 火 | 水 | 木 | 金 | 土 |
|---|---|--|--|---------------------------|--------------------------|---|
| 健康 詳しくは健康推進課 ☎25-5311へ | 行事 詳しくは()のページへ 子育て情報(P18-19) こどもの国(P19) 図書館(P23) | 相談 詳しくは22ページへ 休日急患診療 詳しくは23ページへ | 1元旦 はぎはら整形外科 ☎20-0811 | 2 いちはし整形外科 ☎20-1825 | 3 せきクリニック ☎21-2000 | 4 |
| 5 和久野医院 ☎22-3080 | 6 新春市民交流会(P12) こころの相談日(P15) | 7 | 8 行政相談 | 9 | 10 | 11 結婚・婦人相談 おちゃっとサロン(P12) 障がい者のための ニュースポーツ教室(P15) |
| 12 国立敦賀医療センター ☎25-1600 | 13 成人の日 はぎはら整形外科 ☎20-0811 敦賀消防団出初式(P12) | 14 弁護士無料相談 | 15 心配ごと相談 法律相談 人権相談 HIV・肝炎相談検査 つるが元気体操の会(P15) | 16 敦賀つながりカフェ(P16) | 17 | 18 新春囲碁将棋大会(P12) |
| 19 市立敦賀病院 ☎22-3611 | 20 つるが元気体操の会(P15) | 21 弁護士無料相談 結婚・婦人相談 | 22 行政相談 自主製品販売会 ~24日(P12) こころの相談日(P15) | 23 | 24 | 25 男性の家事支援講座(P13) |
| 26 加藤胃腸科医院 ☎25-6888 市民かるた大会(P12) | 27 | 28 弁護士無料相談 結婚・婦人相談 | 29 | 30 | 31 |  |

上記カレンダーは11月30日現在のものです。今後の行事などは行政チャンネルでお知らせします。

今月の表紙

つるがおもてなし隊の活動風景

今月の表紙は「つるがおもてなし隊」の活動の様子。つるがおもてなし隊は、敦賀市を訪れた観光客のおもてなしを行うボランティア団体です。この日(11月16日)はダイヤモンド・プリンセスが寄港した日で、氣比神宮前には大勢の外国人観光客が訪れていました。おもてなし隊の皆さんは、観光客に優しく声をかけ、大鳥居の前での記念撮影を手伝っていました。

人口 65,545人(前月比 -27人) 世帯数 28,826世帯
男 32,322人 女 33,223人 (令和元年11月26日現在)

広報担当者のつづき

ダイヤモンド・プリンセスが寄港した際、岸壁で「はびねすダンス」を見ました。土砂降りの雨の中、乗船客に向けて笑顔で踊る人たちの姿は、観客の心を打つ、素晴らしいものでした。雨の中で踊り切った皆さんに感動しながら、はびねすダンスは福井国体が残した素敵な遺産だなとしみじみと思いました。(〇)

年の瀬が押し迫ってまいりました。年末は、公私共に何かとお忙しい方が多いのではないのでしょうか? 広報つるがも、今号をようやく終わらせたのも束の間、年内に次号まで仕上げなければなりません。締切に追われ、切羽詰まる日々ですが、清らかな気持ちで新年を迎えることができるよう努めてまいります。(M)