

広報 敦賀

4月

つるが 平成21年3月10日発行

定期コンテナ航路が増便！

No.806

- 2 敦賀港から世界へ
- 4 子どもに愛の一声を
- 6 平成20年度市長への提案メール
- 8 市税がコンビニで納付できます

PRINTED WITH
SOY INK™

大豆油インキを
使用しています
再生紙を使用しています

敦賀港から世界へ

敦賀(釜山)定期コンテナ航路が増便。

敦賀港(釜山)の定期コンテナ航路が、二月十一日から週三便に増便。約二年半ぶりに、外国との定期航路が週三便体制となりました。

ここでは、定期コンテナ航路について、今までの経緯、増便の背景、そして今後の展望について取り上げます。

定期コンテナ航路って？

貨物をコンテナに入れて運ぶ航路で、決まった期間で、決まった寄港地を通ります。取扱量の単位はTEUを使い、1TEUは20フィート(約6メートル)のコンテナ1個です。敦賀港では、今まで中国・韓国との間で、コンテナ航路を開いてきました。

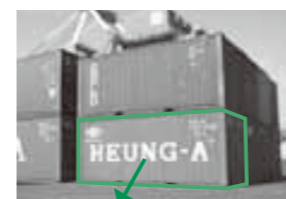

コンテナ (1TEU)

今までの経緯

敦賀港の定期コンテナ航路は、平成二年の韓国(釜山)航路開設以来、着実に便数、取扱量を伸ばしてきました。平成八年には中国(丹東)との間に初めて定期航路が開設。主に、丹東で製造されたブラウン管テレビが敦賀港に運ばれ、取扱量は格段に増えていきました。

その後、中国において、大連、青島、上海と次々に航路が開かれましたが、平成十四年頃から、ブラウン管テレビの需要減で企業が

輸入量を縮減。それに伴い中国航路の取扱量、そしてコンテナ貨物の取扱量も平成十四年をピークに徐々に減少しました。

そして平成十八年には、ついに中国便が廃止。一時の週四便体制が、韓国週一便まで落ち込みました。その後平成十九年に増便があったので、今回の決定までは、韓国週二便の体制になっていました。

敦賀港コンテナ取扱量の推移

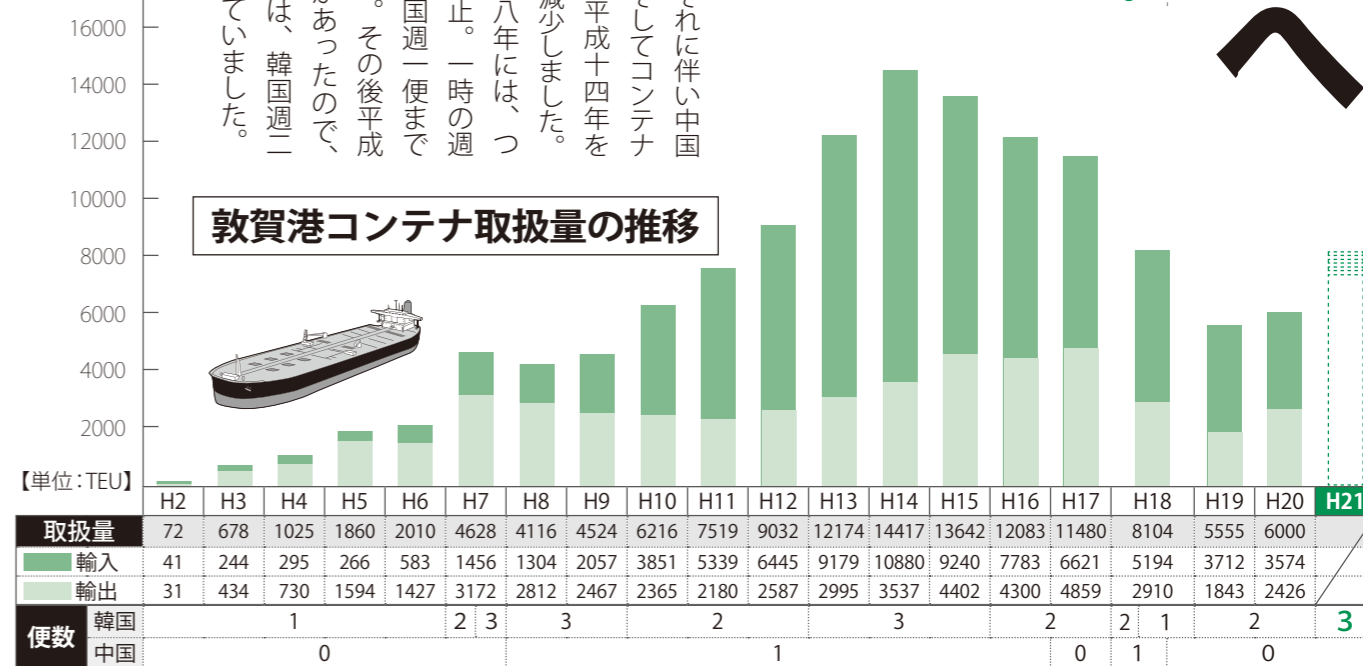

今回の増便について

増便を目指し、市では、県、敦賀港貿易振興会とともに、船会社や荷主となる企業に対し、長年セールズ活動を行ってきました。また、5万トン級の大型船も接岸

できる「多目的国際ターミナル」を鞠山南地区に整備(平成二十二年度全面供用)し、受け入れ態勢も整えてきました。

こうした活動の効果もあり、これまで大阪、神戸港などを利用していた近隣企業が、敦賀港も利用するようになりました。また、地元

企業の東洋紡敦賀事業所が、昨秋に敦賀港の利用拡大を発表。輸出入量を、五年後に十倍にする計画を打ち出しました。

このように、徐々に企業側の需要が高まり取扱量が増える中、今回、ついに船会社の興亜海運株式会社(韓国)が増便を決めました。

今後もその優位性を生かし、中国航路の復活や、ロシア航路の新規開設、また、世界のハブ港である釜山港との航路を強化し、北米や欧州向け貨物の増加も目指していきます。

世界から敦賀港へ。そして敦賀港から世界へ。さらに多くのものと人が行き交う国際港を目指し、市では今後も、セールズ活動や港の整備に取り組んでいきます。

今後の展望

今回の増便は、世界的な景気悪化で輸出入量が減っている中、日本海航路の重要性が評価されたものと考えています。北東アジアと日本を短距離で結ぶ日本海航路は、大阪港や名古屋港など太平洋側の航路と比べ、効率的な物資の運送が期待されます。

※ハブ港

海上輸送の中継地点となる港のこと。ここで、コンテナ貨物は降ろされ、別の船で他港へ運ばれたりします。



新しい運行船 ヒュンガー ジャカルタ 号 HEUNG-A JAKARTA 号

- ▶船会社：興亜海運(株)
- ▶積載量：653 TEU
- ▶運行スケジュール：釜山(火)ー敦賀(水)ー金沢(木)ー苫小牧(金)ー釜山(月)

敦賀港に入る船としては過去最大級

▶今までの航路

- ① 船会社：長錦商船(株)
釜山(日)ー新潟(火)ー直江津(水)ー富山(木)ー敦賀(金)ー釜山(土)
- ② 船会社：興亜海運(株)
釜山(日)ー敦賀(月)ー金沢(火)ー境港(水)ー釜山(木)

HOT NEWS 「日本海横断航路開設」に向け前進!

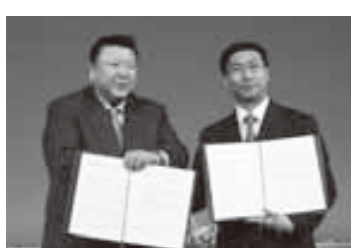

宣言書を見せる河瀬市長と姜虎権(ジャンフチュエン) 珥春市長

珥春市(中国)と共同宣言

中国東北部では現在、日本企業の誘致が進められており、輸送手段として日本海横断航路の開設が求められています。そこで市では、航路の新規開設を目指し、2月20日に、東北部の都市である珥春市と共同宣言を発表しました。

この宣言により、両市共同の作業部会の設置が決まり、航路開設に向け一歩前進しました。

子どもにも愛の「声」を。

～ 補導員さんの思い～

時代は変わり、インターネットや携帯電話が普及。子どもを取り巻く環境も大きく変化しています。そんな中、敦賀市には、昔も今も変わらず、子どもの非行防止を願って活動する「補導員さん」がいます。
今回は、現場に向かい、愛の声を掛け続ける「補導員さん」に、活動内容や活動への思いを伺いました。



お話を伺ったのは、敦賀市補導員連絡協議会副会長の、橋本繁則さん(右)と橋野世津子さん

普段どんな活動をしているのですか？

橋本 市内の量販店やゲームセンター、書店などを中心に巡回し、気がかりな子どもたちへの声掛けをしています。市内に百人の補導員があり、夕方と夜間の二班に分かれ活動しています。

最近の補導の傾向を教えてください。

橋野 私は二十数年前から補導活動をしていますが、昔と比べ、

件数、内容など、そんなに変わった印象はありません。ただ、最近の子は、少し大人しいなと思います。昔は、髪を染め言葉遣いも荒々しい、ある意味元気な子がいました。今の子は声を掛けると、たいてい「分かりました」と言ってお直に帰りますね。

橋本 橋野さんの言う通り、大人しい子が多いかもしれません。最近では、パソコンや携帯があり、ネット上で遊べますからね。昔のように反抗の矛先を外に向けて、家の中で消化しているの



橋野さん

しょう。出会い系サイトなどの犯罪につながっていない心配ですね。

子どもたちにはどんな接し方を心掛けていますか？

橋本 高圧的な態度をとらず、子どもの目線に立ってやさしく声をかけています。ほとんどの子は、何かしら言葉を返してくれますね。初対面の子に話しかけるのは、最初は緊張しましたが、今では大分慣れました。

橋野 私も、子どもの目線に立つことを一番に心がけています。これは昔も今も同じです。どんな子にも「あんた何してるの」と気さくに声を掛けますし、子どもも喜んで話してくれます。きつと話を聞いてくれる人を待っているのじゃないかな。

非行に走る子にはどんな傾向がありますか？

よく会う子たちとは顔なじみになり、「おばちゃん、就職決まったよ。」などと、うれしい話も聞いたりします。そんなときに、補導員をしていてよかったなと思っています。

子どもが地域のおじいさん、おばあさんと触れ合う機会が減っていますから。安全対策以上に効果は大きいと思います。

今後の目標は？

2人 地道に活動を続けていくことが目標です。子どもとの出会いを楽しみに、そして彼らが変わっていくのを楽しみに、ずっと「愛の「声」を掛け続けたいです。



橋本さん

非行を防ぐために地域でどんなことができますか？

橋本 積極的に子どもと接していくことが大切だと思います。今、各学校で活動している「見守り隊」は、すごく良いですね。

私たちが話していると、よく家庭の愚痴を聞きますから。親御さんには、今一度子どものことを見てあげてほしいですね。まずは、一緒にご飯を食べることから見直してほしいです。

しつけ・非行・進路・・・
小さなことでもご相談ください。

青少年・家庭教育 悩み相談室

少年愛護センターでは、子どもの悩み、親御さんの悩みに関する相談を受け付けています。一人で抱え込まず、お気軽にご相談ください。

▶連絡方法

フリーダイヤル
0120 - 090523

メール
k-sodan@ton21.ne.jp

【火曜～土曜 9:00～16:00】

平成二十年度

市長への提案メール

たくさんのご提案

ありがとうございます。ありがとうございました。

たものにつきましたは、個別に対応を行いました。

今後も、皆さんの声を参考にしていきたいながら、市民の皆さんが住みやすいまちになるよう取り組んでいきたいと考えておりますので、なお一層のご協力をお願いいたします。

ここでは、今回いただいたご提案から、一部をご紹介します。

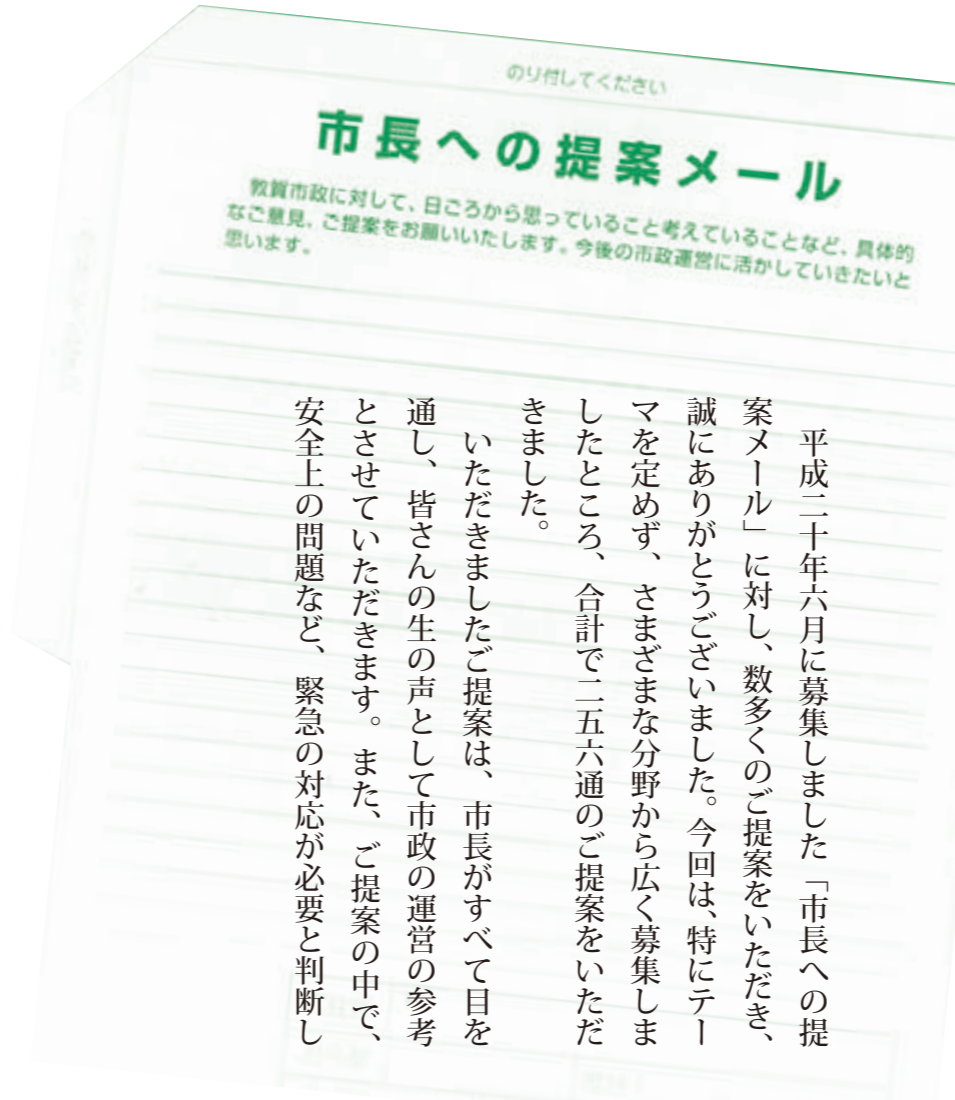

平成二十年六月に募集しました「市長への提案メール」に対し、数多くのご提案をいただき、誠にありがとうございました。今回は、特にテーマを定めず、さまざまな分野から広く募集しましたところ、合計で二五六通のご提案をいただきました。

いただきましたご提案は、市長がすべて目を通し、皆さんの生の声として市政の運営の参考とさせていただきます。また、ご提案の中で、安全上の問題など、緊急の対応が必要と判断し

市民の声を聞いてほしい

A 市長への提案メールやアクセス21などで市民の皆さんからいただく意見やご提案は、すべて市長が読むとともに各担当課も確認し、市政の参考とさせていただきます。しかし、いただいたご意見やご提案すべてが実現できるのではなく、現在の市政の状況や財政状況を判断した上で検討しています。

市長への提案メールは、六月の一月月間となつていますが、アクセス21は募集期間を定めていませんので、ぜひご利用ください。

道路の街路樹の整備を進めてほしい

A 当市は、豪雪地帯でもあり、落葉樹を多く植栽しています。樹木は年々成長し、管理本数二、三、四本のうち、六〇センチメートル以上の幹周りの樹木は一、二九二本と半数以上となっております。現在、街路樹の剪定は三年ごとに年間約七五〇本を行っていますが、各町内からの剪定要望と害虫発生等による苦情など

があり、来年度から剪定のサイクルを早め、二年に一度剪定が行えるようにしたいと計画をしているところです。

市では、安全で快適な道路交通環境の整備や良好な道路景観の形成を図れるよう管理に努めていきます。今後とも、皆さんのご理解とご協力をお願いします。

映画のロケなどで市の風景を売り込むのはどうか

A 映画などのロケーションを誘致し、撮影協力を行う機関を「フィルムコミッション」と言います。このフィルムコミッションは、すでに日本各地で設立され、地域の経済・観光振興、文化振興に大きな効果を上げています。当市でも、現在このフィルムコミッションを設立するため、さまざまな準備を進めています。

当市の持つ自然と歴史は、自信を持って全国に誇れるものです。フィルムコミッションを通じて当市の魅力を広くPRし、より多くの方々に訪れていただけるよう取組んでいきたいと考えていますので、ご理解とご協力をお願いします。

皆様のご意見は引き続き募集しています

市では、市民の皆さんからのご提案やご意見などをお聞きするため、市民提案箱「アクセス21」を公民館や公共施設に13個設置しています。また、ファックス(22-8174)や敦賀市ホームページ(<http://www.city.tsuruga.lg.jp>)からもアクセス21がご利用できます。【※ 公序良俗に反するものや誹謗、中傷は除きます。】



市民活動 支援室だより

みんなでつくろう！
素敵なまち“敦賀”



最終回

行事案内

NPO 法人主催 定例教室

どれも気軽に参加できますので、ぜひ体験してみてください。

★ 場所はいずれも男女共同参画センター

骨の体操教室

- ◆日時 毎週火曜日 10:30～11:30
- ◆主催 (特活) ジェリービーンズ
- ◆参加費 1回 500円
- ◆持ち物 バスタオル

ぱ そこん広場いつでも道場

- ◆日時 毎週水曜日 9:00～12:00
13:00～17:00
- ◆主催 (特活) そうほうセンターさん
- ◆参加費 1回 1,000円

楽しい家づくり教室

- ◆日時 毎月第3土曜日 13:30～15:00
- ◆主催 (特活) 日本住宅基礎工事業協会
- ◆参加費 1回 500円

12回シリーズを終えて

12回シリーズでお伝えした支援室だより。市内で活動するさまざまなNPO法人や市民活動団体を紹介してきました。

敦賀にはまだまだたくさんの団体があり、どの団体も敦賀のまちをよくしたい、市民を元気にしたいと思い、一生懸命活動しています。市民活動支援室では、これからいろいろな団体を紹介したり、団体同士が意見交換できる機会を作ったりして、皆さんを応援していきます。

NPO法人や市民活動団体を立ち上げたい人、現在の活動を広めたい人、市民活動に興味のある人は、いつでもお気軽に支援室へお越しください。また、支援室のある男女共同参画センターには、打ち合わせ等ができる交流サロンもありますので、ぜひご利用ください。

団体紹介

(特活) 発達支援センター 敦賀すくすく療育会

● 活動内容

- 軽度の発達障害がある子どもの自立と社会参加を支援
- ・すくすく療育塾での活動
- ・すくすくまつり (バザーなど)
- ・宿泊学習、体験学習 などを行う

● 活動場所

すくすく療育塾 (三島2) など

● 連絡先

☎23-8701



年1回開催される「すくすくまつり」

指導担当の **堅田久美子さん** にお話をお聞きました！

Q 活動を始めたきっかけは？

地域で教育相談を担当していた頃、発達障害の子を持つ保護者から、度々相談を受けました。内容は、集団行動ができない、対人関係がとれない、近くに支援を求める場所がないなどで、保護者はとても悩んでいました。そこで、平成11年に、発達障害の子を対象にしたスポーツ教室を始め、その後、現在のすくすく療育塾を開きました。



Q 活動の魅力は？

子どもたちは、自分ができるようになったことには、真剣に取り組めます。包丁が持てるようになったり、順番が守れるようになったりするのを見るのは、とてもうれしいことです。

私たちは、将来、彼らが周りの人たちと力を合わせて、それぞれの生活を楽しめるよう願っています。療育塾の活動は、それに近づくためのささやかな一歩ですが、子どもたちは着実に前に向かって進んでいます。

Q 今後の目標は？

彼らをいつでも受け入れられる場所として、すくすく療育塾をずっと残していきたいです。後継者不足が悩みですが、私たちと同じ目標を持った方がいつか引き継いでくれることを願っています。

問合せ 市民活動支援室 ☎23-5490



コンビニエンス
24時間いつでもOK。とっても便利！

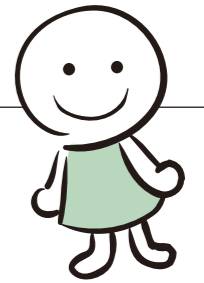

市税がコンビニで 納付できます

4月1日から、全国のコンビニエンスストアで市税が納付できます。手数料はかかりませんので、ぜひご利用ください。なお、金融機関での窓口納付や口座振替も今まで通りできますので、ご都合のよい方法をお選びください。



納付書【見本】

コンビニで納付できるものは
バーコードが印字されています。



コンビニで納められる市税

【いずれも平成21年度賦課分から】

- ▶ 固定資産税 [4月上旬にお届けする分から]
- ▶ 軽自動車税 [5月上旬にお届けする分から]
- ▶ 市県民税 (普通徴収分)
[6月上旬にお届けする分から]
- ▶ 国民健康保険税 [7月上旬にお届けする分から]

※平成20年度以前に賦課された税金について納め忘れがあり、平成21年4月1日以降に再発行した納付書についても、コンビニで納付できます。

必ず確認してください

■ コンビニ納付で注意すること

納付書は従来、各納期分をまとめて綴じてありましたが、コンビニ収納の開始により、1枚ごと(綴じられていない状態)の単票になります。

納付の際は、納付書に記載されている納期と納期限をよくお確かめの上、コンビニへお持ちください。

■ こんな場合はコンビニで納められません

- ① 納付書1枚あたりの金額が30万円を超えるもの
- ② 金額を訂正したもの
- ③ バーコードの印字がないもの
- ④ 破損・汚損などによりバーコードを読み取れないもの



取り扱いコンビニ店舗

市内のコンビニ

- サークルK ●セブン-イレブン
- ファミリーマート ●ミニストップ
- ローソン

その他

イーエム・ピーエム、エブリワン、MMK設置店、くらしハウス、ココストア、コミュニティ・ストア、サンクス、スパーク北海道、スリーエイト、スリーエフ、生活彩家、セイコーマート、セーブオン、デイリーヤマザキ、ポプラ、ヤマザキデイリーストア

敦賀湾クルーズ

4月29日
(水・祝)

出航 12:00~
(クルージング3時間程度)

昨年好評だった敦賀湾クルーズを今年も開催します。春の思い出に17,000トンのフェリーで豪華クルーズを楽しみませんか？

ランチバイキング+クルージング (定員 300人)

- 大人(中学生以上) 6,800円
- 小人(小学生) 4,600円
- 幼児(3歳以上) 2,000円
- 乳児(3歳未満) 無料

ランチバイキング時間

- 11:30~12:10
- 12:30~13:10
- 13:30~14:10

クルージング(定員 200人)

- 大人(中学生以上) 4,900円
- 小人(小学生) 3,200円
- 幼児(3歳以上) 1,500円
- 乳児(3歳未満) 無料

申込締切

4月17日(金)

問合せ・申込先

(平日) 社敦賀観光協会 ☎22-8167
(土日祝) 敦賀観光案内所 ☎21-8686

狂犬病の予防注射



- ▶対象 生後91日以上の犬(注射・登録とも)
- ▶料金 注射 2,850円 / 登録 3,000円
- ▶登録 犬は登録(1回のみ)が必要。予防注射時の登録も可能。
- ▶持ち物 料金、通知ハガキ

とき	ところ
4/21(火)	9:40~10:00 横浜集落生活改善センター
	10:20~10:30 阿曾ふれあい会館
	11:00~11:15 赤崎区民センター
4/22(水)	13:30~14:00 市立体育館
	9:40~9:50 浦底ふれあい会館
	10:10~10:20 縄間ふれあい会館
	10:50~11:10 沓見会館
	13:30~14:00 桜ヶ丘団地集会所
4/24(金)	14:20~15:00 ひばりヶ丘町会館
	9:30~10:00 三島町1丁目会館
	10:20~11:00 松原公民館
4/28(火)	13:30~14:30 粟野公民館
	9:30~10:00 山泉区会館
	10:30~10:50 疋田第2会館(元愛発児童館)
4/30(木)	11:10~11:20 杉箸診療所
	13:30~14:00 新和町会館
	9:30~9:40 葉原区公会堂
	10:00~10:30 東郷コミュニティセンター
	11:00~11:30 吉河集落生活改善センター
5/1(金)	13:30~13:50 市野々ふれあい会館
	14:10~14:40 古田刈町内公民館
	9:30~10:00 若葉町会館
	10:30~11:00 訪生野集落生活改善センター
5/1(金)	13:30~13:50 昭和町会館
	14:10~14:50 二州健康福祉センター

注射は動物病院でもできます

4月から市内すべての動物病院で、狂犬病の予防注射と同時に鑑札と注射済票の交付が受けられます。詳しくは、環境課または各病院にお問い合わせください。(動物病院でも通知ハガキをお持ちください。)

病院名	住所	電話番号
● 奥野動物病院	古田刈 67-517	☎20-1122
● 田辺獣医科病院	木崎 43-17-2	☎22-1094
● 森獣医科	本町 1-14-3	☎24-2803
● 山下動物病院敦賀分院	元町 7-17	☎25-5319

問合せ 環境課 ☎22-8121

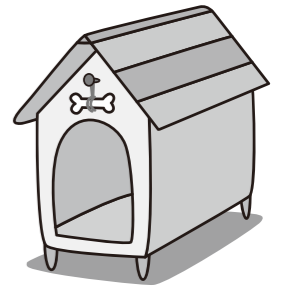

ペットのマナーは あなたのマナー

近年、ペットを飼う方が増えている一方で、心ない飼い主によるペットの遺棄やふん尿の放置、近隣のトラブルなど、多くの問題が発生しています。ペットのマナーはあなたのマナーです。動物が苦手な人からも理解が得られ、みんなが快適に過ごせるよう、マナーを守ってペットを飼いましょう。

途中で捨てないで

ペットを飼うということは、そのペットの生涯に責任を持つことです。飼う前から正しい飼い方の知識をもち、途中で捨てずに、最後まで家族の一員として面倒を見てください。

フンの後始末をしつかり

フンを放っておくのは迷惑行為です。散歩のときは、紙やビニール袋など、必ずフンをとる用具を持っていき、後始末をしてください。

所有者を明らかにして

盗難や迷い犬、迷い猫を防ぐために、飼っている動物が自分のものであることを示す首輪をつけてください。迷い犬、迷い猫になった場合には、敦賀警察署(☎25-0110)、または二州健康福祉センター(☎22-3747)にご連絡してください。

感染症の知識を持って

感染症は動物の寿命を縮めるだけでなく、人間うつるものもあります。正しい知識で感染症を予防してください。また、生後九十一日以上の飼い犬には、毎年狂犬病予防注射(左表)が義務付けられていますので、必ず受けてください。

むやみに繁殖させないで

家で飼えない、もらい手がないなどの理由で、毎年何万頭もの犬や猫が処分されています。生まれるすべての命に責任が持たないのであれば、避妊去勢手術などの繁殖措置を行ってください。

ペットがどうしても飼えなくなったら...

飼い主の都合でペットを飼えなくなったときは最低限の責任として、きちんと飼える人に譲るようにしましょう。それでも譲る人が見つからない場合は二州健康福祉センターにご相談ください。

ごーも...



街角スケッチ

あなたが写っていたらご連絡ください。
写真を差し上げます。
広報広聴課 ☎22-8112

市スポーツ優秀選手の表彰を受ける河下君（手前）と槻木君



さらに上を目指し

2月24日 敦賀市スポーツ優秀選手、敦賀市体育協会体育功労者・優秀選手等表彰式

本年度の敦賀市スポーツ優秀選手、敦賀市体育協会体育功労者・優秀選手等の表彰式がプラザ萬象で行われました。

市スポーツ優秀選手には、敦賀工業高校の河下拓磨君と槻木裕太君（ボート）、熊谷史子さん（ボブスレー）の3人が受賞。市体育協会最優秀選手には、山口真治さんと建部常男さん（ソフトボール）の2人が受賞しました。

源氏物語の朗読を披露するなぎの会のメンバー



平安の世界に思いをはせ

2月22日「朗読なぎの会」が源氏物語を朗読

市立図書館を中心に活躍する「朗読なぎの会」が結成10周年を迎え、プラザ萬象で記念公演を行いました。公演では、会員らが古典文学の最高峰と言われる「源氏物語」全54帖の朗読を披露。つるが大使の人村朱美さんが手がけた演出と構成で、会場を埋めた約230人の観客を魅了しました。また、会場には十二単や屏風絵、スタンドグラスなどが飾られ、朗読とともに会場を平安の世界に包み込みました。

優秀作品

かまぼこイタリアーノ



アルミケースに入れて焼くとお弁当にも便利!

【材料（4人分）】

敦賀特産焼かまぼこ…180g
豚肉こま切れ…………… 60g
ピーマン（中）…………… 2個 トマトケチャップ…大さじ4
エリンギ…………… 50g ピザ用チーズ……………40g

【作り方】

- ①かまぼこは1.5cmの厚さに切る。豚肉は1cm幅に切り、ピーマンは種を除いて薄い輪切りにする。エリンギは3cm長さの短冊切りにする。
- ②1人分ずつ耐熱容器に、①のエリンギの上にかまぼこを並べ、ケチャップ大さじ1を塗り、豚肉、チーズ、ピーマンを4分の1ずつ乗せ、180～200度のオーブンで表面にこんがり焼き色がつくまで焼く。オーブントースターを使う場合は10～15分焼く。



地元の「味」で敦賀をPR

2月18日 つるが「昆布」「かまぼこ」簡単レシピコンテスト審査会



「食」を通して敦賀のことを知ってもらい、PRしようと、JR直流化活性化・利用促進協議会が、全国から昆布とかまぼこを使った簡単レシピを募集しました。この日は河村料理学園で最終審査会が行われ、料理教室の参加者らが、一次審査を通過した3点を実際に調理、試食を行いました。その結果、かまぼこをチーズとケチャップでイタリア風にアレンジした「かまぼこイタリアーノ」が見事優秀作品に選ばれました。

人身御供を囲んで鳥居から本殿へ向かうゴクカキ



今年も豊作、無病息災

3月1日 初午祭り

市の無形民俗文化財の伝統行事「初午祭り」が、山区の稲荷神社で行われました。早朝6時30分、ゴクカキと呼ばれる男衆が神社脇のみそぎ場で身を清めた後、人身御供役の坂口綾乃ちゃん（6歳）を囲んで、神社の鳥居から本殿へ向かいました。その後、区民らが見守る中神事が行われ、五穀豊穡と無病息災を祈願しました。



マイバッグコンクールの表彰式



みんなで環境を考える

2月28日 敦賀市環境フォーラム

地球温暖化など環境問題への意識を高めようと「敦賀市環境フォーラム」が、2月28日・3月1日にきらめきみなと館で行われました。会場では、電気自動車やパネルの展示、エコファッションショーなどが行われ、訪れた方に環境保全を呼びかけました。また、環境啓発を目的とした「敦賀市かんきょうコンクール」と、3月2日からのレジ袋有料化を前に開催した「マイバッグコンクール」の表彰式も行われました。

ギターの弾き語りを披露する卒業生

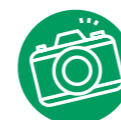

思い出を音楽にのせて

2月11日 敦賀短期大学 第1回音楽フィールド卒業コンサート

敦賀短期大学の音楽フィールドの卒業コンサートが、市民文化センターで行われました。音楽フィールドは平成19年度に創設され、今回が初めての卒業コンサートとなります。舞台演出や照明、音響なども全て学生たちが担当。卒業生は、ギターの弾き語りなどの個人演奏やバンド演奏など、2年間の勉強の成果をステージで存分に披露していました。

渡邊さんの実演を交えた指導に見入る生徒たち



元五輪選手に学ぶ

2月8日 コンディショニングセミナー

日頃の練習方法や試合に向けたコンディショニングづくりを学ぶ中高生対象の「コンディショニングセミナー」が、総合運動公園陸上競技場で行われました。このセミナーは、元バルセロナオリンピック400m代表で早稲田大学競争部コーチの渡邊高博さんを講師に招き、1月～2月に計4回開催。この日は、敦賀気比高校、気比高付属中、松陵中の陸上部員が参加し、渡邊さんから熱のこもった指導を受けました。

地域医療を守るために ～「中期経営計画」を策定～

▶ 何のために作ったの？

少子高齢化や医療制度改革など、病院を取り巻く環境は大きく変わっています。そんな中、市民生活に不可欠な地域医療を守り、健全な経営を確保するため、この計画を作りました。

▶ どういう計画なの？

地域医療を守るために必要な市立病院の役割や、現状の経営を改善するための数値目標、取り組み項目などを定めた計画です。期間は、平成21年度～25年度までの5年間です。主な内容は次の通りです。

① 地域医療確保のための役割

- 主に緊急・重症患者を中心とした、入院や手術、専門的な医療を行う
- 救急医療、小児医療など不採算医療や、がんなどの政策医療を担う
- 地域医療連携を推進する中心的な役割を担う など

② 数値目標

項目	平成20年度	平成25年度	
	見込	目標数値	
経常収支比率 ※①	94.3%	98.2%	
職員給与費対医業収益比率 ※②	59.1%	50.7%	
病床利用率	稼働病床 (332床)	83.5%	84.3%
患者1人1日当たり診療収入額	入院	33,131円	34,406円
	外来	8,819円	9,161円
紹介率		28.6%	40%
外来入院患者比率		179.7%	162.7%

※① 経常収益÷経常費用×100。100%以上が望ましい。
 ※② 職員給与費÷医業収益×100。50%程度が望ましい。

具体的な取り組み

- 医師確保策の強化
- 高度医療機器の利用、整備
- 地域医療連携の充実
- 委託化の推進
- 自費診療費の見直し など



▶ 計画は誰がチェックするの？

外部の委員を含めた点検・評価委員会（仮称）を設置し、計画の実施状況を検証していきます。【年2回開催】

問合せ 市立敦賀病院総務企画課 ☎21-1106

TOPIC

株式会社三徳を立地企業に指定



三徳の井上会長に指定通知書を渡す河瀬市長

市は、神戸市に本社を置く「株式会社三徳」を立地企業として指定し、2月5日に通知書を交付しました。

同社は、非鉄金属の製造企業で、特にハイブリッド車のモーターなどに使う磁石の原料「レア・アース」の分野に力を入れています。今回の進出計画では、日鉱敦賀リサイクル（若泉町）の敷地内に、面積2,300㎡、総投資額12億900万円の工場を建設。平成22年8月に着工、平成23年4月の操業開始を予定し、市内からの新規雇用も見込んでいます。

花換まつり

4月1日(水)～15日(水)

金崎宮境内・金ヶ崎公園およびその周辺

(福娘との花換え、花換抽選会は4月2日(木)～)



「恋の成就祈願祭」
参加者募集

とき 4月5日(日)11時～14時
 ところ 金崎宮
 参加資格 当日に和服で参加できる未婚の女性

※希望の方にはこちらで着付けを行いますので、8時30分に市民文化センターに集合してください。
 募集人数 50人(50人を超える場合は先着順)

応募方法
 ①住所②氏名③年齢④生年月日⑤連絡先⑥着付け希望の有無を明記の上、送付、FAXまたはメールにてお申し込みください(持参も可)

応募締切 3月31日(火) (送付の場合は当日受付まで有効)
 ●参加者の方には抽選で旅行券5万円分など豪華賞品をプレゼント!

「花換時代村」参加者募集
& 衣装提供のお願い

期間中の土日に明治・大正時代の衣装を着て来場者へのおもてなしをするボランティアスタッフが募集します。また、時代村で着用できるような衣装の提供もお願いします。開港100周年イベントで着用した方など、ぜひご協力をお願いします!

【参加希望】
 とき 4月4日(土)5日(日)11日(土)12日(日)10時～16時
 活動場所 金崎宮境内、金ヶ崎公園およびその周辺
 募集人数 5人程度(性別・年齢は問いません)
 活動内容 抽選会補助、団体バス応対、来場者への「花換え」の説明など

応募方法

時代村への参加希望と①住所②氏名③年齢④連絡先を、電話FAXまたはメールにてご連絡ください(窓口でも受け付けます)
 【衣装の提供】(社)敦賀観光協会までご連絡ください。

問合せ (社)敦賀観光協会事務局 ☎22-8167
 (社)敦賀観光協会事務局 ☎21-8686
 申込先 (社)敦賀観光協会事務局 〒914-0051 敦賀市本町2丁目1-20 ☎22-8167 FAX 22-8197 info@turuga.org
 ※いただいた個人情報は参加受付目的以外には一切使用しません。

市民ギャラリー 3月31日(火)～4月30日(木) 市役所市民ホール

【日本画】日本画成峰会

つみ よしじ さくら 堤 芳治「桜」
 おおや 峰子「船小屋」
 かわせ かなめ みょうつうじ 川瀬 要「明通寺」

市立博物館 展示のお知らせ

◆春季テーマ展 「見る遊ぶ物語絵の世界」

金太郎や浦島太郎をはじめ、源氏物語や伊勢物語など、人々の間で語りつがれ、愛されてきた物語絵の世界をご紹介します。

休館日 毎週月曜日(5月4日を除く)、4月30日(木)、5月7日(木)

開館時間 10時～17時

入館料 ▼一般………200円 ▼高校生・小中学生……50円

問合せ 市立博物館 ☎25-7033

窓口受付業務の時間延長

多くの方が住所等を異動する3月・4月に、窓口の受付時間を延長しますのでご利用ください。
実施日
3月23日(月)～4月8日(水)
(土・日・祝日を除く)

延長時間 19時まで
受付の課
●市民課 ●児童家庭課
●介護保険課 ●上下水道課分室
●地域福祉課 ●国保年金課
●税務課 ●住宅政策課
●学校教育課

問合せ 敦賀市役所
☎21・1111(代)

※詳しくは受付の課へお問い合わせ
わけください。

《固定資産税》 縦覧・閲覧ができます

◆【縦覧制度】
縦覧帳簿の縦覧
納税者が、自分の土地や家屋の評価額を市内の他の土地や家屋の評価額と比較し、自

分の土地や家屋の評価額が適正であるか確認することができます。
縦覧できる人
および提示いただくもの
①固定資産税の納税者
②納税者の代理人
納税者の委任状と、運転免許証や健康保険証など本人確認ができるもの
※土地に対する固定資産税のみを納税する人が家屋価格等縦覧帳簿を、家屋に対する固定資産税のみを納税する人が土地価格等縦覧帳簿を縦覧することはできません。
縦覧期間
4月1日(水)～4月30日(木)
8時30分～17時30分
(土・日・祝日を除く)
縦覧場所 市役所 税務課
問合せ 税務課 ☎22・8108

市民福祉会館の使用料が一部改定になります

市内に住所を有する満65歳以上の方の使用料は、現在無料ですが、一部改定されます。
改定日 4月1日(水)
料金 100円
※身体障害者手帳または戦傷病者手帳の交付を受けた方は、従来どおり無料です。

問合せ
市民福祉会館 ☎25・4933

催し

「いのちのメッセージ展」& 映画「千の風になって」上映

人の命の尊さ、重さを伝えるメッセージ展と映画を上映します。
とき 4月4日(土)

【メッセージ展】10時～終日

【映画】①14時～②18時30分～
ところ プラザ萬象

※入場無料。映画は入場整理券が必要ですので、実行委員会までお問い合わせください。

問合せ 実行委員会
☎25・1090

平成21年度 市民協働参画事業

春 新しい仲間づくりをしてみませんか?

～出あい・語りあい・学びあい～

男女共同参画情報紙『りぷる』 編集委員

定員 5人

市民の皆さんの企画編集による情報紙を年1回発行します。テーマ・取材・会議など、楽しくワイワイと編集しましょう。

『りぷる』は英語で「波紋」を意味します。水に石を放ったとき、次々描く波の輪のように男女共同参画社会がじわじわと広がっていくことを願って名づけました。

つるがきらめき友学会 入学生

定員 20人

パソコンや健康体操、修学旅行などを通じて生きがい・仲間づくりをしていく『つるがきらめき友学会』を、市内のNPO法人や市民団体と協働で開学します。

- 入学資格 満60歳以上
- 学習内容 パソコン講習(基礎から) 健康体操・料理教室 ハイキング・修学旅行 卒業アルバム作り 市民団体による体験学習
- 学習期間 4月～翌年3月の毎週木曜日(全30回)
- 入学金 2,000円
- 授業料 10,000円(修学旅行等にかかる実費は別途)

第2次つるが男女共同参画プラン 策定委員

定員 3人

平成23年度から27年度を計画期間とする第2次つるが男女共同参画プラン策定に向けて、検討する委員会を設置します。

第1次つるが男女共同参画プランは「違うけど同じひと 参画からはじまるまちつるが」を将来像として平成13年度に策定しています。

- 任期 平成23年3月までの2カ年
- 市の審議会等委員の方はその委員会名を記入

市民の皆さんと協働して事業を進めるため、参加者を募集します。

【応募方法】

住所・氏名・年齢・電話番号を記入の上、持参または郵送
※様式は自由です。
※市民協働課・市役所総合案内・各公民館に詳しい案内と応募用紙を備え付けてありますので、ご利用ください。
※市ホームページからもダウンロードできます。

【申込締切】3月31日(火)必着

【問合せ・申込先】

〒914-0058 敦賀市三島町2丁目1-6
男女共同参画センター内 市民協働課
☎23-5411 ☎23-5662 ✉danjo@ton21.ne.jp

レジ袋の有料化が始まりました

3月2日から、市内のスーパーなど量販店で「レジ袋の有料化」が始まっています。買い物にはマイバッグを持参するなど、皆様のご理解とご協力をお願いします。

有料化実施店舗 (敦賀市レジ袋削減推進協議会 参加事業所)

- (株)エフレ(清水店、相生店、金山店、Day's店、古田刈店)
- (株)プリオ(プリオマート)
- 福井県民生活協同組合(ハーツつるが)
- (株)平和堂(アル・プラザ敦賀)
- (株)ヤササキ(グルメ館敦賀店)
- (株)ユース(敦賀店、木崎店)
- (株)クスリのアオキ(敦賀店、敦賀南店)
- 中部薬品(株)(V・drug木崎店)

問合せ 廃棄物対策課 ☎22-8185

緊急地震速報 配信試験を行います

各小中高校などの公共施設で、緊急地震速報配信試験が行われます。各施設の屋外スピーカーや敦賀FM放送をお聴きの場合、警報音の後、「まもなく地震が来ます。身の安全を確保してください」との放送が2回から3回繰り返し放送されます。試験放送ですので、お間違えのないようお願いいたします。

問合せ 市民防災課
12時30分から13時の間
☎22・8166

子ども

親子ふれあいクラブ員募集

友達との遊びを通していろいろな経験を重ねながら、心身ともに健やかな子どもを育て、親子のふれあいを深めましょう。

期間 4月22日～翌年3月10日の水曜日(月2回程度、8月を除く全20回) 10時～11時30分

対象 市内在住の未就園児(平成17年4月2日～平成19年4月1日生まれ)とその保護者 30組

内容 親子でのふれあい遊び(運動・リズム・製作など)、季節行事、館外活動など

会費 年間5,000円

申込み 往復はがきに住所・親子の氏名(ふりがな)、性別、生年月日、電話番号を記入の上、お申し込みください。
※電話での申込みはご遠慮ください。

申込締切 4月7日(火)
※定員を超えた場合、4月11日

おしらせ

(土)10時から抽選を行います。また、3歳児を優先とさせていただきます。

問合せ・申込先
〒914・0821
敦賀市榑川42-2-1
こどもの国 ☎25・7879

パパと遊ぼう

お父さんと一緒に好きな遊びや触れ合い遊びを楽しみます。

とき 4月11日(土) 午前中随時
ところ 子育て総合支援センター
対象 未就園児の親子
問合せ 子育て総合支援センター ☎22・0147

すくすく健康相談



身長・体重の計測を行うほか、子育てに関する心配ごとなどについて相談に応じます。

とき 4月14日(火)・28日(火) 9時～12時、13時～16時
ところ 子育て総合支援センター
※相談を希望される方は、母子健康手帳を持参してください。
問合せ 子育て総合支援センター ☎22・0147



だより

問合せ 市立図書館 ☎22-1868

4月の行事案内

- 4日** (土) 14:00～ アニメ世界昔ばなし
- 11日** (土) 14:00～ おはなしポンポン
- 17日** (金) 16:00～ ママのおひざ (ところ：粟野公民館)
- 18日** (土) 14:00～ おはなしと かみしばいの会
- 22日** (水) 10:30～ おはなし「わたげ」
- 25日** (土) 14:00～ おはなしポケット

4月の休館日

- ◆毎週月曜日
- ◆16日(第3木曜日・資料整理日)
- ◆19日(第3日曜日)

開館時間

火～金曜日 10:00～19:00
土・日曜日 10:00～18:00

2月 人気ベスト

◆一般書

順位	書名	著者名
1位	告白	みなと 湊 かなえ
2位	聖女の救済	ひがしの 東野 けいご 圭吾
3位	悼む人	てんどう 天童 あらた 荒太

◆児童書

1位	ハリー・ポッターと 死の秘宝 上	J.K.ローリング
2位	かいけつゾロリ イシシ・ノシシ大ピンチ!!	はら 原 ゆたか
3位	ハリー・ポッターと 死の秘宝 下	J.K.ローリング

わくわくハイキング & 子どもの日のついで

敦賀原子力館周囲の散策や、「もりもり先生」こと田村成さんと一緒に、身体を使ったリズム遊びや歌などを楽しみましょう。

とき 4月30日(木) 10時～14時
※9時50分に総合運動公園 西側 駐車場に集合

行き先 敦賀原子力館
対象 未就園児の親子100組
持ち物 弁当、お茶、おやつ、敷物
申込み 4月16日(木) 9時～電話 または窓口で受付
問合せ・申込先 子育て総合支援センター ☎22・0147

健康・福祉

重度障害者の方に タクシー乗車券を交付します

市内に住所のある在宅の重度障害者に対して、タクシー乗車券を交付します。県内のタクシー事業者を利用する場合に、乗車券を使用すると、基本料金

将来 敦賀市内で看護師として働くことを希望する看護学生に 修学資金を貸与します

〈問合せ・申込先〉 健康管理センター ☎25-5311

- 〈対象〉
- ▶市立看護専門学校に在学する学生
 - ▶市内に住所を有して、市外の養成施設等に在学する学生(養成施設等に入学のため市外に転出した学生を含む)



- 〈貸与額〉
- ①修学金
 - ▶看護師：月額3万円
 - ▶准看護師：月額1万5千円
 - ②入学準備金
 - ▶市立看護専門学校に入学する学生：10万円
 - ▶それ以外の学生：看護師6万円、准看護師3万円

- 〈貸与期間〉 正規の修学期間
※入学準備金は入学年度の4月申請者に限ります。

- 〈返還免除〉 養成施設を卒業後、1年以内に看護師等の免許を取得し、市内で看護師等として貸与相当期間引き続き従事したときは、修学資金の返還が免除されます。
ただし、将来貸与条件に合わなくなったときは、修学資金の全額または一部を返還しなければなりません。

- 〈申請手続〉 希望する学生は、健康管理センターに備え付けの申請書および関係書類(誓約書、身上調書、進学先の合格証明書または在学証明書等)を、4月20日(月)までに提出してください。
※既に貸与が開始されている方は更新の手続きをしてください。

募集

敦賀市交通指導員制度 検討委員 募集

交通指導員の組織活動のあり方等について検討協議するため、敦賀市交通指導員制度検討委員会の委員を市民から公募します。

対象 市内在住の20歳以上の方
募集人数 1人(選考委員会により決定)
任期 1年
活動内容 委員会の会議に参加

応募方法

「交通事故の防止対策について」をテーマとしたレポートを提出(4000字詰め原稿用紙1～2枚程度)
住所、氏名、年齢、職業、性別、電話番号を記入の上、生活安全課まで持参または郵送

応募締切 4月30日(木)(当日消印有効)
問合せ・応募先 〒914・8501 敦賀市中央町2丁目1-1 敦賀市役所 生活安全課 ☎22・8115

おしらせ

4月がん検診

*申し込みが必要です!
(受付 4月6日(月)~)

問合せ・申込先
健康管理センター ☎25-5311

胃がん検診	肺がん検診	子宮がん検診	乳がん検診
対 40歳以上 定 50人 料 900円 受 9:00~10:00	対 40歳以上 定 90人 料 200円 (希望者は 喀痰検査 +500円) 受 9:00~10:00	対 20歳以上の女性 定 70人 料 600円 受 13:00~14:00	対 40歳以上の女性 定 40人 料 1,300円 受 13:00~14:00

【実施日・会場】 24日(金) 健康管理センター (1日でまとめてがん検診が受診できます)

大腸がん検診

対 40歳以上 定 なし 料 500円
--

健康管理センター、各検診
会場で容器を配布・回収
(4月6日(月)~12月18日(金))

★対象について
乳がん検診は、2年に1回の受診となりま
すので、昨年受けられた方は対象とはな
りません。それ以外の検診は、1年に1回
の受診となります。

対:対象
定:定員
料:料金(70歳以上無料)
受:受付時間

今年度は4月から
がん検診が
スタートします!

検診を受けて
「がん」からあなたの
体を守りましょう!



マナまつり

3月29日(日) 10時~14時



〈問合せ〉
黒河農村ふれあい会館 ☎21-3445
マナまつり実行委員会 代表
増田 貞雄さん ☎25-0369

- マナの摘み取り
(先に申し込みをされたオーナーの方のみ)
※申込みは定員になり次第締め切らせていただき
ます。詳しくはお問い合わせください。
- 販売
マナおやき、マナ漬物、米、おにぎり、
豚汁[11時~](協力金100円)
- くじ引き[12時~13時]
(くじ引き券はオーナーの方に配布します)

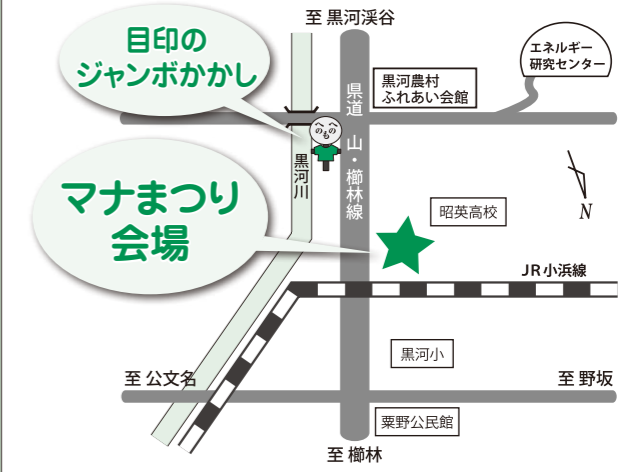

おしらせ

敬弔塔

謹んでお悔やみ申し上げます。
1月31日~2月27日(敬称略)

三島1 塩谷 一雄(81)	松葉町 塩原 義一(97)
木崎 杉田 美代(91)	長沢 竹内 ひさ(91)
ひびりヶ丘 竹田 悟(59)	和久野 福山 三次(93)
呉竹1 南 庄三郎(84)	元町 森 みさを(85)
三島1 高橋 進(73)	金山 林 恵三(80)
沓見 川端 勝治(48)	松葉町 小堀貴寿留(23)
桜ヶ丘 清水きをゑ(79)	曙町 橋本 春和(47)
清水1 道野あい子(83)	古田川 森越 ちよ(78)
山泉 笠松 澄江(82)	昭和2 杉本キク江(80)
相生町 岡田 太一(94)	若葉2 丸杉あさゑ(79)
津内2 三根 龍雄(61)	櫛川 向山百合子(90)
立石 岸本奈美子(72)	元町 中川 春江(85)
津内2 尾上 をさ(90)	清水2 柿谷 寛(72)
元比田 北野 蒸(77)	長沢 小林 香子(88)
櫛川2 須井 つう(89)	櫛林 堂上耕一郎(79)
本町2 西川 健藏(76)	松島町 向瀬 慶尚(78)
松島町 岩本さゑ子(78)	山 荒谷はるゑ(94)
松原町 村岡 重一(100)	新松島 山口 武雄(77)
松原町 河村 寛一(88)	櫛林 笹生榮治郎(67)
津内2 田保ひて乃(94)	御名 加納みゑ子(79)
木崎 榊原 義雄(87)	山 末友 勁(75)
昭和2 原田 拓(66)	本町2 大西きよ子(84)
清水2 坂野常治郎(88)	新和2 高瀬ミサヲ(101)
中央1 道野 良一(80)	谷口 中山 七郎(90)
白銀町 藤村 房枝(98)	

相談ごと

項目	月日	時間	場所
消費生活	4月16日(木)	13時30分~15時30分	アル・プラザ敦賀(白銀)
行政	4月8・22日(休)	10時~14時	福祉総合センター「あいあいプラザ」(東洋町・☎22-3133)
心配ごと	4月1・8・15・22日(休)		
法律	4月1・15日(休)		
人権	4月1・15日(休)		
年金	4月22日(木)	13時30分~15時30分	
介護・介護保険	毎日(第1・3土曜日は休み)	8時30分~19時	
結婚・婦人問題	4月14・21・28日(休)	13時30分~15時30分	福祉総合センター「あいあいプラザ」(婦人児童福祉協議会 ☎22-4135)
家庭教育	毎週火~日曜日(第3日曜日は休み)	9時~16時	少年愛護センター(東洋町・☎0120-090523)
学校教育	毎週月~金曜日	9時~17時	ハートフル・スクール(錫物師町・☎22-7072)
いじめ110番	毎週月~金曜日	9時~17時	☎22-8151 ☎0120-96-8104 (ハートフル・スクール)
育児電話	毎週月~金曜日(土曜日は午前中)	8時30分~15時	☎22-1460 (晴明保育園)
	毎週月~金曜日(土曜日は午前中)	8時30分~17時15分	☎21-1151 (子育て総合支援センター)
女性相談窓口	毎週火~土曜日(女性相談員が相談を受けます)	9時~17時	市民協働課(三島2・☎23-5411)

※の相談は、国民の祝日・振替休日は休みとなります。

休日急患診療

内科・小児科・歯科	休日急患センター(中央2 ☎25-5311)
外科系医	3月15日 和久野 医院(和久野 ☎22-3080)
	3月20日 せきクリニック(御名 ☎21-2000)
	3月22日 泉ヶ丘 病院(泉ヶ丘 ☎22-7700)
	3月29日 いちはし整形外科(櫛林 ☎20-1825)
	4月5日 加藤胃腸科医院(新松島 ☎25-6888)
	4月12日 せきクリニック(御名 ☎21-2000)
	4月19日 神谷 医院(清水2 ☎22-4874)
	4月26日 はぎはら整形外科(木崎 ☎20-0811)
	4月29日 いちはし整形外科(櫛林 ☎20-1825)

*いずれも診療時間は9時~12時、13時~17時です。
受診の際は必ず健康保険証、および内服中の薬がある場合は内服薬または薬剤名を書いた紙等を持参してください。
*外科系医は都合により変更する場合がありますので、あらかじめ電話で確認してください。

その他

風力発電事業

「環境影響評価書(案)」の縦覧

東浦地区(鉢伏山の尾根付近)において、風力発電事業が計画されています。この事業により、環境に及ぼす影響を調査した「環境影響評価書(案)」を縦覧します。

対象事業
(仮称) CEF敦賀・今庄ウインドファーム事業

事業者
クリーンエナジーファクトリー(株)
(本社 北海道根室市)

縦覧期間
4月1日(水)~4月30日(木)
8時30分~17時30分
(閉庁日を除く)

縦覧場所 政策推進課
問合せ
クリーンエナジーファクトリー(株)
東京支社
☎03-3262-3780
政策推進課(事務担当)
☎22-8111



日	月	火	水	木	金	土
休日急患診療 詳しくは 20ページへ	健康 ★マークは 会場・問合せ 健康管理センター ☎25-5311 ＊母子健康手帳 を持参	相談 詳しくは 21ページへ 行事 詳しくは ()のページへ	1 心配ごと相談 法律相談 人権相談 花換まつり ～15日 (P15)	2	3	4 「生命のメッセージ展」 &映画「千の風になつて」上映 (P17) アニメ世界昔ばなし (P18)
5 加藤胃腸科医院 ☎25-6888	6	7	8 心配ごと相談 行政相談 3歳児健診 ★ 受付 13:00～13:45	9	10	11 おはなしポンポン (P18) パパと遊ぼう (P18)
12 せきクリニック ☎21-2000	13	14 結婚・婦人相談 すくすく健康相談 (P18)	15 心配ごと相談 法律相談 人権相談 1歳6か月児健診 ★ 受付 13:00～13:30 博物館春季テーマ展 ～5月24日 (P15)	16 消費生活相談 2歳の歯のセミナー★ 10:30～12:00 1歳の親子 歯ッピーセミナー★ 13:00～14:30	17 ママのおひざ (P18)	18 おはなしとかみ しばいの会 (P18)
19 神谷医院 ☎22-4874	20 ママパパセミナー★ (マタニティライフコース) 13:30～16:00	21 結婚・婦人相談 1歳6か月児健診 ★ 受付 13:00～13:30	22 心配ごと相談 行政相談 年金相談 3歳児健診 ★ 受付 13:00～13:45 おはなし「わたげ」 (P18)	23	24 1日がん検診	25 おはなしポケット (P18)
26 はぎはら整形外科 ☎20-0811	27	28 結婚・婦人相談 7か月児すくすく相談★ 受付 9:30～10:00 13:15～13:45 すくすく健康相談 (P18)	29 昭和の日 敦賀湾クルーズ (P11)	30 わくわくハイキング &子どもの日のつどい (P19)		

上記カレンダーは2月28日現在のものです。今後の行事などは行政チャンネルでお知らせします。

今月の表紙

定期コンテナ航路が増便!

敦賀港～釜山港(韓国)の定期コンテナ航路が、2月11日から週3便に増便し、第1船が敦賀港に入港しました。この日は、コンテナの積み込みを終えた後、関係者が集まり歓迎式典を開催。約2年半ぶりの航路増便を祝いました。(2・3ページ参照)

人口 68,982人(前月比-58人) 世帯数 27,533世帯
 男 33,806人 女 35,176人 (平成21年2月27日現在)

編集後記

▶3月。暦の上ではもうすっかり春ですね。これを書いている時点ではまだまだ実感できませんが…。毎年春になると何か新しいことを始めたいなぁと思いつつ、結局何も始められず終わってしまいます。お天気の日に趣味でカメラを持ってちょっとそこまで…なんてできたらいいですね。相変わらずカメラに関しては要勉強!ですが、私にとってもうすぐ広報課での三度目の春です。(み)

▶表紙を全面写真にして半年。皆さん、そろそろ慣れたでしょうか?今回は、コンテナ航路増便という嬉しい話題をピックアップ。巻頭特集でも詳しくご紹介しました。▶表紙は「冊子の顔」とよく言われます。これからも、プロ並みの仕上がりがり・とまではいきませんが、伝えたい言葉、写真をよく吟味し、皆さんの目を引くようなものを作りたいと思います。(赤)