



広報つるが

敦賀を知る、楽しむ、好きになる

No.946

# TSURUGA 2020.12月号



**祝** 人道の港敦賀ムゼウム リニューアルオープン

Contents

特集

P 2 除雪にご協力ください

P 4 地域おこし協力隊 Report

〈今月の表紙〉

11月3日に「人道の港敦賀ムゼウム」がリニューアルオープンしました。

# 除雪に

## ご協力ください



### 皆さんのお願い

#### 路上駐車はやめてください

路上駐車をしていると、除雪ができなかったり、作業が遅れる原因となったりします。緊急車両の通行にも支障となりますので、路上駐車は絶対にやめてください。

#### 障害物には目印を

道路に面した構造物が雪で埋まってしまうおそれがある場合は、除雪車から見えやすいよう、長い棒などに赤い布などで目印となる表示をしてください。

#### 道路や水路に雪を捨てないで

除雪の際、道路に雪を捨てると、路面に凹凸ができ交通の支障となるだけでなく、凍結して事故の原因ともなります。道路には雪を出さない

#### 歩道の除雪にご協力を

積雪深20cmを目安に機械による歩道除雪を行います。ただし、幅2.5m以下の歩道では機械除雪が行えませんが、皆さんのご理解とご協力をお願いします。

#### 屋根の雪下ろしは一斉に

屋根の雪下ろしは、町内一斉に行い、直ちに除排雪をしてください。  
\*排雪用ダンプを無料で貸し出します(運転手付き)。積み込みは各區でお願いします。利用を希望される区は都市政策課(☎22・8137)までお問い合わせください。



#### 雪置き場にご協力を

ようお願いします。また、雪を水路に捨てると、雪が流れをせきとめ、水があふれることがあります。水路にも雪を捨てないでください。

#### 玄関先は各ご家庭で

除雪車が通った後は、道路脇や各家庭の玄関先に雪が残ってしまいます。玄関先は各家庭で除雪をお願いします。

#### 除雪作業へのご協力を

交差点では、除雪車が前進や後退を繰り返して作業を行います。その作業中に交差点に進入する際には、少し手前で停車するなど、ご協力をお願いします。

#### 敦賀消防署から ☎23・9691

#### 消火栓・防火水槽の除雪にご協力を

消火栓や防火水槽が雪で埋もれると、消防活動の大きな障害となります。より迅速な活動ができるよう、家の近くの消火栓や防火水槽などの除雪にご協力をお願いします。



#### 清掃センターから ☎21・1153

#### 積雪時におけるごみは幹線道路のごみステーションへ

各区内道路の除雪が完了していない場合、ごみは収集日の朝7時30分までに、幹線道路に面したごみステーションへ出してください。

### 主要道路の路面情報はインターネットで検索!

主要道路の交通規制や、観測地点の映像など、便利な情報が掲載されており、パソコンやスマートフォンから見る事ができます。

みち情報ネットふくい



問合せ先 福井県土木部道路保全課 ☎0776-20-0477

### いざという時に備えて! 満タン&灯油 プラス1缶運動

平成30年2月の福井豪雪では、道路が通行不能となり、在庫切れや給油制限を余儀なくされたガソリンスタンドが続出して、地域住民の生活に大きな影響を与えました。このように大規模な災害が発生すると、ガソリンなどの燃料が入手困難となる場合があります。

全国石油商業組合連合会および福井県石油商業組合では「満タン&灯油プラス1缶運動」を展開しています。災害発生時の「安心」のために、次のことを心がけましょう。

- ▶ 車の燃料は常に「満タン」にする
- ▶ 暖房用の灯油は1缶余分に買い置く

問合せ先 福井県石油商業組合敦賀支部 ☎25-2945

### 《冬期間は「駐車禁止区間」が増えます》

11/15 ~ 3/31 (冬期間) 駐車禁止区間

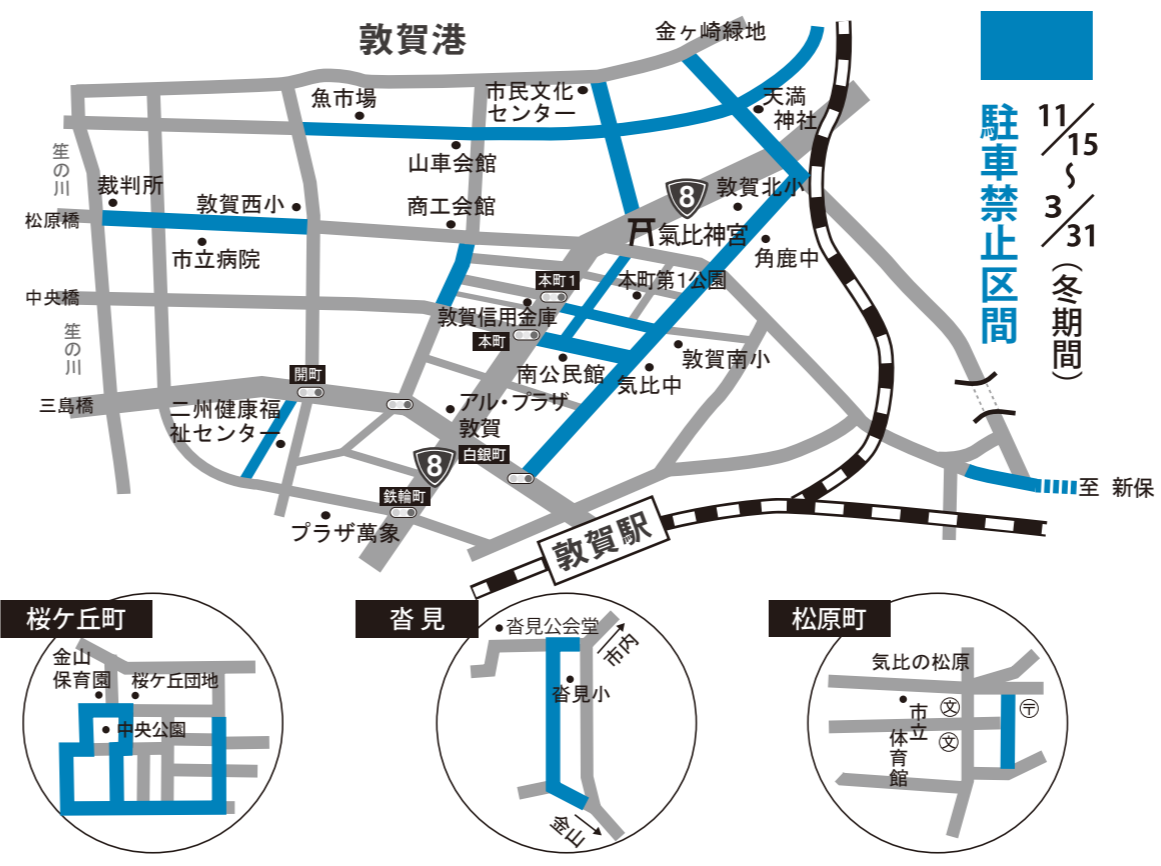

市では、車道の積雪深10cmを目安に除雪作業を行います。交通量の多い日中は、渋滞や危険を招くことがあるため、除雪作業は深夜から早朝にかけて行い、できる限り通勤・通学時間に間に合うように努めています。しかし、大雪のときや明け方に雪が降ったときは、作業が遅れる場合もあります。除雪作業がスムーズにできるよう、皆さんのご協力をお願いします。

### 《雪捨て場所》

開設日時は、市HPおよび防災放送チャンネル(092ch)でお知らせします。

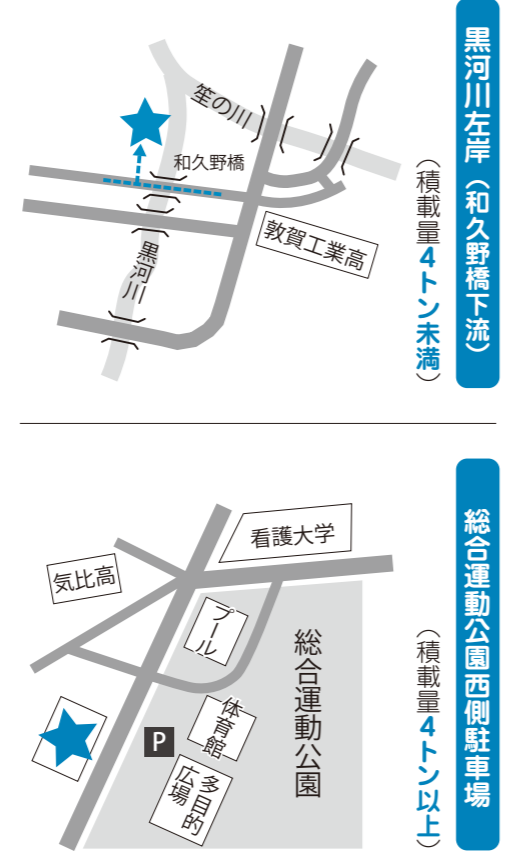

問合せ先 道路河川課 ☎22-8135



**■機械工事**  
新幹線の機械設備は、エレベーターなどの昇降機、可動式ホーム柵や改札機・券売機などの出札設備、建物の空調設備が主なものです。このほか、車両メンテナンスのための装置や雪害対策設備があります。

### お聞きしました。



鉄道建設・運輸施設整備支援機構 敦賀鉄道機械建設所長 安木 興 氏



**Profile にしやま・あやか**  
1996年10月10日生まれ。岐阜県恵那市出身。イベント制作会社や旅行会社、ライターを経験を経て、敦賀市地域おこし協力隊に就任。

## 地域おこし協力隊 #01 Report

敦賀市初の地域おこし協力隊に就任した西山さんに、これからの意気込みなどを聞きました。

### 地域おこし協力隊になったきっかけは？

今年の4月、勤めていた会社がコロナの影響で休業に。休業中は東京を拠点にライターの仕事をしていたのですが、ライターの仕事は東京以外でもできる上に、東京での暮らしは固定費が高いと感じていました。  
そんな時、福井に住む知人から、越前海岸にあるシェアハウスを紹介してもらいました。以前から地方移住に憧れを持っていたので、お試し移住で2か月間越前海岸で暮らしてみたいところ、東京以外でも面白い所があることを知り、各地を転々とする生活も良いなと思いました。  
地域おこし協力隊になったきっかけは、地域情報を収集するために登録した移住定住マッチングサービスを通して、敦賀市から届いた案内でした。越前海岸での短期移住は、8月1日から9月30日まで。それに対し、敦賀市地域おこし協力隊の任期は10月1日からと、タイミングの良さを感じました。  
福井県に短期移住していたこと、業務内容が自分の経歴にマッチしていたこと

### 活動内容を教えてください

敦賀市の情報発信をいっつ、地域活動にも参加します。地域の方々と一緒に活動する中での発見も発信していきたいです。各種SNS、noteなどのウェブサイト(左のQRコード参照)、敦賀市の移住定住サイトでのコラム掲載を予定しています。  
まずは、敦賀のことや、敦賀で暮らす人々のことを知ることから地道に活動をしていきたいと思います。敦賀には地元を盛り上げようと様々な活動をする人がいることを知ったので、情報発信役として、敦賀を盛り上げるお手伝いをしていきたいと思います。  
また、趣味で地元食材を使った流しのおでん屋をしています。おでんを囲んで交流することに面白さを感じており、おでんが敦賀の魅力を発信するツールになると考えています。流しのおでん屋活動の中でも、敦賀のことを発信していきたいと思っています。

**note**  
西山さんが敦賀に来てみて思ったこと、感じたことを率直に書いています。ぜひご覧ください。

### ■駅舎設備工事

敦賀駅では、待合室などに空調・換気設備を整備します。また、列車運行のための信号機器や通信機器を設置する信通機器室にも、機器を保護するための空調・換気設備を整備します。昇降機設備は、エレベーターやエスカレーターのほか、動く歩道を整備します。新幹線改札内のエスカレーターの設置台数は、整備新幹線では最大の14基

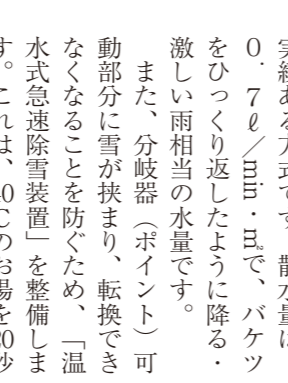

### ■車両基地・保守基地 検修機械設備工事

新幹線電車は、距離や期間に応じた様々な検査を行います。敦賀車両基地は、車体や台車、パンタグラフなどの状態を確認する「仕業検査」を行う基地です。



地で、検査時に使用する機械装置を整備します。  
また、冬季は台車に付着した雪を落とす台車融雪作業も行い、新幹線の安定運行を支えます。  
保守基地は、営業車が走行する前に線路上の状態を確認する確認車や軌道や電車線の保守用車の留置・検修、レール授受などを行う基地です。  
保守車両への給油や点検を行う設備のほか、レール交換時に保守用車両にレールを積み込むための門型クレーンなどを整備します。

### ■雪害対策設備工事

雪の多い北陸地方では、雪害対策が欠かせません。北陸新幹線では、約10℃の水を線路に撒いて融雪する「散水消雪設備」を設置します。この設備は、線路わきのスプリンクラーから散水し、線路上の雪を融かします。撒いた水は融かした雪とともに回収し、再加温して散水します。このタイプは、昭和57年開業の上越新幹線で採用された実績ある方式です。散水量は、0.7ℓ/300・300で、バケツをひっくり返したように降る。激しい雨相当の水量です。  
また、分岐器(ポイント)可動部分に雪が挟まり、転換できなくなることを防ぐため、「温水式急速除雪装置」を整備します。これは、40℃のお湯を20秒間噴射し、雪を飛ばします。  
平成30年2月に福井県嶺北地方・石川県加賀地方は記録的大雪となりましたが、北陸新幹線は運休することはありませんでした。雪害対策設備は、「雪に強い北陸新幹線」の縁の下の力持ちです。

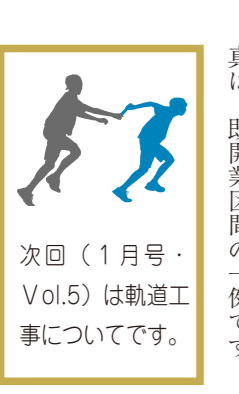

### ■工所用機械装置

鉄道・運輸機構の機械部門は、新幹線の軌道敷設や架線延伸などの特殊工事を効率的に行うための「工所用機械装置」の管理・運用も行っています。  
整備新幹線建設でしか見ることができない工所用機械装置も、遠くない時期に市内で見られることとなります。



現在、機械工事は、信通機器室の空調・換気設備工事を行っており、そのほかの工事は来年度から本格化します。  
機械設備は、新幹線を快適にご利用いただくために、そして列車を安全に運行させるために必要な大切な設備です。市民の皆さんのご協力を得ながら、工事を進めていきますので、どうぞよろしくお願ひいたします。  
※本編で紹介した機械設備の写真は、既開業区間の一例です。





聴覚障害や言語機能障害がある方を支援するための「コミュニケーションボード」を、市役所窓口を設置しています。また、スーパーやコンビニ、ドラッグストアなど約50店舗に設置の協力をいただきました。手続きや買い物の際に簡単な意思表示ができるよう、設置場所ごとに内容を変更しています。



## お気軽にご相談ください！

相談窓口を設置し、障害のある方やその家族などからの相談に対応しています。日常生活において何かお困りなことがあればお気軽にご相談ください。

名称	住所	問合せ先
敦賀市役所地域福祉課	中央町2丁目1番1号	☎22-8176
敦賀市身体障害者相談支援センター「あいあい」	東洋町4番1号	☎22-8811
敦賀市障害者地域生活支援センター「こだま」	神楽町1丁目3番20号	☎20-4565
地域活動支援センター「はあとぼーとさくらヶ丘」	桜ヶ丘町8番8号	☎24-4848

# すべての人がいきいきと 安心して暮らせるまちへ

## 12月3～9日は「障害者週間」

敦賀市では、障害の有無によって分け隔てられることなく、お互いに人格と個性を尊重し、協力し合う社会の実現に向け、地域と行政が協働し、一人一人が支え合うまちづくりを進めています。

障害には先天性と後天性があり、私たちの誰もが障害者になる可能性があります。差別することなく障害を理解し、障害のある人も互いに支え合いながら暮らせるまちを目指しましょう。

### 障害について正しく理解しよう

障害のある人とは、障害者基本法で定められた身体・知的・精神障害（発達障害を含む）、その他心身の機能に障害があり、障害や社会的障壁によって日常生活や社会生活が困難になっている人です。

#### 肢体に障害のある人

病気やけがなどで生じた手足の麻痺や欠損、脳や脊髄などの機能障害により、日常の動作などに不自由があります。

#### 視覚に障害のある人

視力に障害があり、生活に支障をきたす状態です。

たす状態で、見え方により全盲、弱視、視野狭窄などがあります。

#### 聴覚に障害のある人

聞こえにくい、あるいは聞こえない状態のことをいい、聞こえ方には個人差があり、先天性のものと病気などで後天的に聴覚を失う場合があります。

#### 内部障害のある人

病気などにより体の内部に障害があることをいい、心臓機能障害、腎臓機能障害、呼吸器機能障害、膀胱・直腸機能障害、小腸機能障害、肝臓機能障害、免疫機能障害があります。

#### 知的障害のある人

脳の発達など知能機能の遅れにより、社会生活に適応することが難しい障害です。先天的な要因などが主な原因ですが、病気や成長過程などにより発症する場合があります。

#### 発達障害のある人

先天的な脳機能の障害によるもので、対人関係が苦手なASD（自閉症スペクトラム）、アスペルガー症候群（や、読み書きが苦手なLD（学習障害））、落ち着きがなかったり不注意の多いADHD（注意欠陥・多動性障害）など

があります。

#### 精神障害のある人

精神疾患のために日常生活を送るのが難しくなる障害です。うつ病や双極性障害、パニック障害、統合失調症などがあります。

障害のある人が、生活上必要とする支援は様々です。安心して暮らすためには、障害について正しく理解し、あたたかく寄り添うことが求められています。

## 知っていますか？ 障害者に関する いろいろな マーク

障害者に関するマークは、国際的に定められたマークや法律に基づくもののほか、各障害者団体が独自に提唱しているものもあります。障害者に関するマークなどを見かけた際には、障害のある人が行動しやすいよう、ご理解とご協力をお願いします。

### 手話マーク



「手話で対応できる」ことが一目で分かるよう、作成されたマークです。5本指で「手話」を表す形を採用し、輪っかでの動きを表現しています。

### 障害者雇用支援マーク



公益財団法人ソーシャルサービス協会が障害者の在宅障害者就労支援と障害者就労支援を認めた企業、団体に対して付与する認証マークです。

### オストメイトマーク



人工肛門・人工膀胱を造設している人（オストメイト）のための設備があることを表しています。

### 耳マーク



耳の不自由な方が、聞こえが不自由なことを表すのに使用します。また、施設などが、聞こえない人・聞こえにくい人への配慮を表すマークでもあります。

### 身体障害者標識 (身体障害者マーク)



肢体不自由であることを理由に免許に条件を付されている方が運転する車に表示します。

### 聴覚障害者標識 (聴覚障害者マーク)



聴覚障害であることを理由に免許に条件を付されている方が運転する車に表示します。

### 筆談マーク

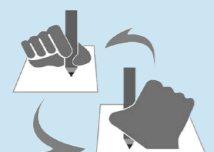

「筆談で対応できる」ことが一目で分かるよう、作成されたマークです。相互に紙に書くことによるコミュニケーションを表現しています。

### 「白杖 SOS シグナル」 普及啓発シンボルマーク



視覚に障害のある人を見かけたら、進んで声をかけて支援しようという「白杖 SOS シグナル」運動の普及啓発シンボルマークです。

### ハート・プラスマーク



身体内部に障害がある人を表しています。身体内部の障害は外見からは分かりにくいいため、様々な誤解を受けることがあり、配慮が必要です。

### ほじょ犬マーク



身体障害者補助犬法の啓発のためのマークです。補助犬を同伴することのみをもってサービスの提供を拒むことは障害者差別に当たります。

### 盲人のための 国際シンボルマーク



視覚障害者のためのマークです。視覚障害者の安全やバリアフリーに考慮された建物、設備、機器などに付けられています。

### ヘルプマーク



義足や妊娠初期の方など、外見から分からない配慮が必要としていることを知らせることができるマークです。

### 障害者のための 国際シンボルマーク



障害者が安心して利用できる施設であることを表します。車椅子を利用する障害者に限定したのではなくすべての障害者を対象としたものです。



## ウォーキングで冬の健康づくり

生活習慣病を予防するためには、1日の平均歩数8,000歩以上（その内早歩きなどの運動を20分間行うこと）が効果的と言われています。気温が下がるにつれて、運動に取り組むのが難しく感じる人が多くみられますが、ウォーキングは負荷が軽くけがをしにくいいため、冬にも実践しやすいおすすめの運動です。



### 冬のウォーキング 3つのポイント

#### ① 入念にウォーミングアップ

寒い環境で、急に体を動かすと、血圧が上昇し血管障害を引き起こす可能性があります。屋内で体を温めてから出発しましょう。

#### ② 寒さ対策を

気温が下がっていると、手や足、顔などから熱が奪われていきます。手袋や帽子、ネックウォーマーなどの防寒具を着用しましょう。

#### ③ 厚着に注意

汗が乾くと、体温が低下します。暑いと感じたら脱げるように、薄めの衣類を重ね着しましょう。

### 「プラス10分(1,000歩)」から始めよう!

歩数計をつけて、1週間の合計歩数を測りましょう。1日あたりの平均歩数を算出します。普段の歩数が少ない人は「平均歩数+1,000歩」を目標にしましょう。

1日平均3,000歩の人は、1日4,000歩を3か月間続けることを目標に頑張ろう!



### おすすめのウォーキングコース

敦賀駅前通りから相生通りは、アーケードがあり、天候に左右されずにウォーキングできるのでおすすめです!



#### 約2キロコース (約3,000歩)

- ・神楽通りから本町通りの往復
- ・本町通りから駅前通りの往復

#### 約3キロコース (約4,500歩)

- ・駅前通りから相生通りの往復

#### 好評につき追加実施 「敦とんウォーク」

日程：12/4(金) 受付：氣比神宮前広場 (9:30~10:00)

検温と体調確認をし、受付時マスク着用の上お越しください。受付後、各自でコースを歩きます。※天候などにより中止となる場合は市HPでお知らせします。

## 原子力TOPICS

### 文部科学省より、もんじゅ、ふげん関連概算要求と試験研究炉について報告を受けました



▲文部科学省と敦賀市長の面談

9月29日に澁上市長が文部科学省の松本英登研究開発戦略官と面談し、令和3年度の「もんじゅ」「ふげん」関連概算要求の説明と、もんじゅサイトを活用した新たな試験研究炉の検討状況について報告を受けました。

文部科学省の説明に対し、市長はもんじゅ、ふげんの廃止措置に関して、廃止措置計画の着実な実施に向けて国の責任ある対応を求めました。また、試験研究炉に関して、原子力分野以外の幅広い分野でも利用され、将来的な雇用や新産業創出につなげる必要があると、試験研究炉が地元振興にどのようにつながるのか、今後検討し具体的な説明をするよう求めました。

文部科学省は、令和4年度中の詳細設計開始に向け、今年度中に概念設計や運営の在り方などの検討に着手することとしています。

### もんじゅサイトを活用した新たな試験研究炉について

平成28年12月の原子力関係閣僚会議において、もんじゅの廃止方針に伴い、もんじゅサイトに新たな試験研究炉を設置する方針が決定されました。

これを受け文部科学省では、設置すべき炉型などについて調査を実施し、審議会などを通じて検討を行いました。その結果、「原子力分野の研究開発・人材育成の中核的拠点としての機能の実現」「地元振興への貢献」の2つの観点から、中性子ビーム利用を主目的とした熱出力10MW未満の中出力炉\*が最適とされました。

\*原子力分野のほか、材料・ライフサイエンスなどの幅広い分野での利用が見込まれ、多くの研究者などの利用や産業分野への発展が期待できる炉型

### 《国内の活用例》

#### KUR (熱出力：5MW) 大阪府泉南郡熊取町

京都大学の試験研究炉で、様々な中性子ビーム実験や、ラジオアイソトープ製造のほか、医療照射にも活用されています。大学共同利用施設として京都大学以外の大学も広く活用しています。

#### JRR-3 (熱出力：20MW) 茨城県那珂郡東海村

日本原子力研究開発機構の試験研究炉で、電機・工業やライフサイエンスなど多様な分野で活用される中性子ビーム実験や、原子力燃料・材料の照射試験、ラジオアイソトープやシリコン半導体の製造などが行われています。

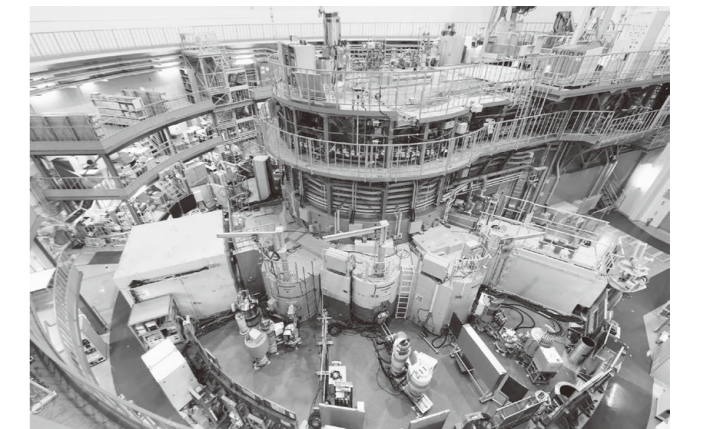

▲JRR-3炉室 (写真提供：日本原子力研究開発機構)

### 試験研究炉とは?

発電用原子炉のように発電を目的とした原子炉とは異なり、主に核分裂により発生する中性子などを利用して、様々な実験、研究を行う原子炉です。また、原子炉に関する工学的基礎データの取得、原子炉に関わる人材の育成にも用いられます。

# お知らせ

**日** 日時 **場** 場所 **内** 内容 **講** 講師  
**対** 対象 **定** 定員 **料** 料金 **持** 持ち物  
**申** 申込方法 **締** 申込締切 **問** 問合せ先

- 料金の記載のないものは無料です。
- 申込の記載のないものは申込不要です。
- スマートフォンなどから問合せ先に電話する際は市外局番0770をつけてください。

**納期限 11月30日(月)**

国民健康保険税 (第5期)  
 後期高齢者医療保険料 (第5期)  
 介護保険料 (第5期)

**敦賀市の人口(令和2年10月26日現在)**

人口 65,030人 (前月比-26人)  
 世帯数 29,046世帯  
 男 32,092人 女 32,938人

**ごみ排出量情報(1人1日当たり)**

目標値 963g  
 令和2年度9月まで 1,058g  
 達成状況 95g超過

**ワンポイントアドバイス**  
 紙製容器(お菓子の箱など)や雑誌がみ(封筒やハガキなど)は古紙としてリサイクルしましょう!

**講** 元福井県埋蔵文化財調査センター 所長 山口 充氏  
**定** 50人(当日先着順)  
**料** 200円(協力金)  
**問** 気比史学会(事務局西ノ上) ☎23・7577

**催** 第72回敦賀市成人式  
**日** 令和3年1月10日(日)  
**受** 受付 12時～  
**式** 式典 13時～  
**場** アトラクション 13時15分～  
**場** プラザ萬象  
**対** 平成12年4月2日から平成13年4月1日までに生まれた方  
**注** ※案内文書は、市内に住民票をお持ちの方を対象に12月上旬に発送予定

## 催 「老・旅・命」について考える研修会

**日** 11月27日(金) 13時30分～15時  
**場** プラザ萬象  
**講** 梅花女子大学 名誉教授 吉田 究氏  
**申** 11月25日(水)までに電話にて申込 **定** 100人程度  
**問** 敦賀市民生委員児童委員協議会連合会(地域福祉課) ☎22・8118

## 催 Fukui Art Baton オークストロニアンサー トin敦賀

**内** 指揮/小松長生 管弦楽/セントラル愛知交響楽団  
**A**・サクソス/白井淳夫 ポーカル/土屋マミ  
**曲**目/威風堂々、スターウォー

**日** 11月29日(日) 14時 開演 14時30分  
**場** 敦賀市民文化センター  
**定** 578席(全席指定)  
**料** 500円  
**申** 敦賀市民文化センター ☎25・5125  
**問** 福井県交流文化振興課 ☎0776・20・0582

**催** 消費生活に関する無料法律相談会  
**日** 12月3日(木)14時～16時 (1人当たり30分)  
**場** 市役所1階14・15番窓口 4人(事前予約が必要) 生活安全課 ☎22・8115

**催** 第36期敦賀市民歴史講座 特別企画「元亀争乱から450年」(全4講)  
**日** 12月19日(土)14時～  
**場** 市立図書館  
**内** 第4講「元亀争乱と越前朝倉攻め」

**催** ふくい婚活サポートセンター出張登録会  
**場** 県内で結婚を希望する方を支援する「ふくい婚活サポートセンター(ふく恋)」が11月22日に福井市内に開設されることに合わせて、出張登録会が開催されます。  
**日** 12月13日(日) 13時30分～16時  
**場** プラザ萬象  
**対** 結婚希望の20歳以上の独身男女(スマートフォンまたはパソコンをお持ちの方)  
**定** 5人(先着順)  
**料** 5,000円  
**申** ※入会金は通常1万円ですが、今年度末までは半額  
**問** 予約フォームからの申込 <https://www.fukui-konkatsucate.jp/support-center.php>  
**日** (11月22日(日))  
**場** ふくい婚活サポートセ

**催** つるが環境フードライブ  
**場** 環境の観点から食品ロスの低減を図るため、フードドラ  
**日** 12月5日(土)9時～16時  
**場** オルパーク  
**対** 対象食品 お米、乾麺、調味料、レトルト食品、インスタント食品 など(未開封で、賞味期限が1か月以上あり、常温保存が可能な食品)  
**日** 12月4日(金)～12月9日(水) オルパーク

**募** つるが国際シンポジウム2020 関連勉強会 参加者募集  
**日** 12月5日(土)9時～16時  
**場** オルパーク  
**対** 対象食品 お米、乾麺、調味料、レトルト食品、インスタント食品 など(未開封で、賞味期限が1か月以上あり、常温保存が可能な食品)  
**日** 12月4日(金)～12月9日(水) オルパーク

**募** 議会報告会での意見募集  
**日** 令和2年度議会報告会は新型コロナウイルス感染症拡大防止のため、議会チャンネル上で特別番組の放送を予定しています。この中で、テーマに沿ったご意見を募集し、番組には回答いたしません。(個人宛には回答いたしません。)  
**日** 12月25日(金)  
**場** コロナ禍での地域の助け合いについて  
**日** 12月25日(金)  
**場** コロナ禍での地域の助け合いについて

**募** つるが環境フードライブ  
**場** 環境の観点から食品ロスの低減を図るため、フードドラ  
**日** 12月5日(土)9時～16時  
**場** オルパーク  
**対** 対象食品 お米、乾麺、調味料、レトルト食品、インスタント食品 など(未開封で、賞味期限が1か月以上あり、常温保存が可能な食品)  
**日** 12月4日(金)～12月9日(水) オルパーク

**募** つるが環境フードライブ  
**場** 環境の観点から食品ロスの低減を図るため、フードドラ  
**日** 12月5日(土)9時～16時  
**場** オルパーク  
**対** 対象食品 お米、乾麺、調味料、レトルト食品、インスタント食品 など(未開封で、賞味期限が1か月以上あり、常温保存が可能な食品)  
**日** 12月4日(金)～12月9日(水) オルパーク

### 男性の家事・育児支援講座 「パパといっしょに裁縫教室 ～手作りのマスクを作ろう～」

親子で手縫いのマスクをつくりませんか

- と** とき 12月19日(土) 13時30分～15時30分
- と** ころ 南公民館 ホール
- 対** 象 市内在住の父親と子ども(小学生)
- 定** 員 親子8組(申込多数の際は抽選)
- 講** 師 hari hari works 堀居 唯氏
- 材** 料 費 800円/親子(父親は無地4色から、子どもは3柄から生地を選べます)
- 申** 込 電話・メール・FAX・窓口 ※様式は自由(住所・氏名・電話番号・年齢を記入)
- 締** 切 12月9日(水)
- 問** 合 せ 先 市民協働課 ☎23-5411 FAX 23-5662 danjo@ton21.ne.jp

### スキー教室

スキーの楽しさを味わいながら、正しい技術を習得しましょう。

- 日** 前期: 令和3年1月16日(土) 8時40分～14時50分  
後期: 令和3年1月30日(土) 8時40分～14時50分
- 場** 国境高原スノーパーク (交通手段は各自で確保してください。)
- 対** 象 市内在住・在勤・在学の小学生から60歳までの方
- 定** 員 各日25人
- 料** 金 500円(保険料含む)  
**リフト代、レンタル代は別途必要**
- 申** 込 両日とも、12月15日(木)午前9時から総合運動公園体育館内1階談話室にて受付(先着順)  
※高校生以下の方は保護者の印鑑が必要です。

### やさしいアクア教室

やさしいアクア教室を開催します。

- 概** 要 初めての方でも安心して参加できる水中ウォーキングと、水の特性を活かしながらリズムに合わせ楽しく全身運動を行う入門クラス
- 日** 時 12月19日・12月26日・令和3年1月9日・1月16日(いずれも土曜日・10時～11時30分)
- 場** 所 総合運動公園屋内プール
- 対** 象 市内在住・在勤・在学の18歳以上の方(高校生は除く)
- 定** 員 30人(先着順)
- 料** 金 400円(保険料) **施設使用料(300円)が毎回別途必要**
- 申** 込 12月5日(土)午前10時から総合運動公園体育館内1階談話室にて受付(先着順)

# お知らせ

**日** 日時 **場** 場所 **内** 内容 **講** 講師  
**対** 対象 **定** 定員 **料** 料金 **持** 持ち物  
**申** 申込方法 **締** 申込締切 **問** 問合せ先

- 料金の記載のないものは無料です。
- 申込の記載のないものは申込不要です。
- スマートフォンなどから問合せ先に電話する際は市外局番0770をつけてください。

## 募 訪問美容サービス 助成事業参加事業者 募集

在宅で生活している外出が困難な高齢者や障がい者が対象に、自宅で理美容サービスを受ける際の出張費を助成する「訪問美容サービス助成事業」に参加する事業者を募集します。

**対** 次の全ての要件を満たす事業者

- ・ 理容所・美容所について
- ・ 敦賀市内に開設していること
- ・ 保健所の検査確認済みであること

### 理容師・美容師について

- ・ 国家資格を所持していること
- ・ 訪問美容サービスを提供するための講座などを受講済みであること
- ・ 損害賠償保険などに加入していること

## 福 嶺南ひきこもり支援 親の会

**申** 申請書と必要書類を長寿健康課に提出  
**締** 令和3年1月末  
**問** ※詳細はお問合せください。  
 長寿健康課  
**☎** 22・8124

**内** 同じ悩みを持つ親御さんが集まり、福井県の支援員と一緒に子への関わり方やひきこもりからの回復について学びます。

**日** 12月18日(金)14時～16時

**場** 若狭健康福祉センター

**対** ひきこもり・不登校のお子さんのいる親御さん

**申** 事前に電話にて申込

**その他**

福井県総合福祉相談所では、毎週(月)・(火)・(木)・(金)の9時～12時、13時～17時にひきこもりの悩みについて、支援員が相談に応じています。

**問** 福井県総合福祉相談所  
**☎** 0776・26・4400

## 福 人権相談日

人権に関するさまざまな相談をお受けします。

**日** 12月11日(金)13時～16時  
**場** 三島会館  
**問** 福井県人権センター  
**☎** 0776・29・2111

## 健 つるが元気体操講習会

市民の元気づくりを目的とした敦賀市独自の体操、「つるが元気体操」の講習会を開催します。この体操は転倒予防、腰痛・肩こりの改善、認知症予防などの効果があります。

**日** 12月14日(月)  
 11時～11時50分

**場** あいあいプラザ

**定** 25人(先着順)

**申** 12月11日(金)までに長寿健康課まで申込

**持** フェイスタオル・飲み物

**その他**

参加当日は、検温・体調の確認・マスク着用の上、お越しください。

**問** つるが元気体操の会(長寿健康課) **☎** 22・8181

## 健 HIV・肝炎相談検査

**内** HIVや肝炎に関する相談やウイルス検査  
**日** 12月2日・16日  
 1月6日・20日

## 中小企業退職金共済制度

**中退共制度は中小企業が加入しやすい国の退職金制度です。**

**安 全 国**の制度だから安心 掛金の一部を国が助成  
**有 利**掛金は全額非課税 手数料もかかりません  
**簡 単**社外積立で管理も簡単 納付状況や退職金試算額を事業主にお知らせ

パートタイマーの方や家族従業員もご加入いただけます。

**問合せ先** 中小企業退職金共済事業本部  
**☎** 03-6907-1234

## 夜間納税相談窓口を開設します

12月は「県下統一滞納整理推進月間」です。

県と市町が、税の滞納削減を図ることを目的に、税滞納者への催告や納税に関する相談などを実施します。

敦賀市では、夜間納税相談窓口を開設しますので、この機会にご利用ください。

- ▶ **実施日** 12月4日(金)、11日(金)、18日(金)
- ▶ **実施時間** 19時まで
- ▶ **場 所** 市役所2階 債権管理課
- ▶ **相談内容** ・ 納税相談  
 ・ 口座振替の申込 など

**問合せ先** 債権管理課 **☎** 22-8187

## 油漏れに注意しましょう

冬季は、灯油・重油の流出事故が頻発する季節です。

- ・ 給油中は絶対に目を離さない。
- ・ 灯油・重油タンクのパルプを閉め忘れない。
- ・ 普段から給油器具の点検を。

万が一、漏れた油が河川に流れ、水質事故を起こすと、その原因者に対して、拡散した油の回収やその対策に要した費用を請求されますので、ご注意ください。

**問合せ先** 環境廃棄物対策課 **☎** 22-8121

## 12月は不法投棄等防止啓発月間です！

不法投棄は犯罪です！

不法投棄は廃棄物処理法により禁止されており、違反した場合は、5年以下の懲役または1,000万円以下の罰金が科せられ、未遂も罰せられます。

また、法人などの従事者などが法人などの業務に関し廃棄物を不法投棄した場合には、法人などに対し3億円以下の罰金が科せられます。

**問合せ先** 環境廃棄物対策課 **☎** 22-8185

## 労働保険加入について

正社員はもちろん、パート、アルバイトなど雇用形態や名称を問わず、労働者を1人でも雇ったら、労働保険に入る必要があります。

職場の皆さんが安心して働いていただくために、労働基準監督署とハローワーク(公共職業安定所)では、労働保険への加入を呼びかけています。

労働保険の加入手続きや制度についてのご相談はお気軽にどうぞ。

**問合せ先** 敦賀公共職業安定所 **☎** 22-4220

## 健 平日夜間のエイズ相談・HIV抗体検査

12月1日の「世界エイズデー」に合わせて、平日夜間のHIV抗体検査を実施します。

**日** 12月1日(火)

**場** 二州健康福祉センター

**定** 10人程度

**申** 事前に電話にて要予約

**その他**

匿名で受けられます。

**問** 二州健康福祉センター  
**☎** 22・3747

## 風力発電事業に関する「環境影響評価方法書」の縦覧

南越前町藤倉山周辺における発電事業(仮称) 福井藤倉山風力発電事業)に関する「環境影響評価方法書」の縦覧を行います。

**事業者** J R 東日本エネルギー

## 敦賀鉄道資料館の休館日変更

11月から、敦賀鉄道資料館(旧敦賀港駅舎)の休館日が変更になりました。

**変更後の休日**

水曜日(ただし、水曜日が祝日の場合は翌平日) および年末年始

**問** 観光交流課

**☎** 22・8128

## 令和2年度福井県総合防災訓練の動画配信

11月14日(土)に福井県と共同

## 固定資産税に関するお知らせ

### ▼家を壊したとき

翌年度から固定資産税が課税されなくなります。現地調査を行いますのでご連絡ください。

**▼家の用途を変更したとき**  
 調査が必要な場合があります。ため、ご連絡ください。

**固定資産税(償却資産)の申告**  
 固定資産税は、土地・家屋のほか、償却資産(事

## ツキノフグマ(クマ)に注意を!

市内でもクマによる人身被害が発生しました。今後も市街地において出没する可能性がありますので、引き続き注意をお願いします。

### ▼クマを誘引しないために

- ・ 集落内の柿やクリを管理する。
- ・ 生ごみや農作物残渣を撤去する。

### ▼クマと遭遇しないために

- ・ 鈴やラジオを持ち歩き、クマに自分の存在を知らせる。
- ・ 山林や藪などの見通しの悪い場所には近寄らない。

※クマを民家近くで目撃した場合は、農林水産振興課(☎22・8131)または、敦賀警察署(☎25・0110)までご連絡ください。

ギー開発株

**日** 12月11日(金)～1月17日(日)

8時30分～17時15分

(開庁日に限りません。)

**場** 環境廃棄物対策課

※事業者のHPでも閲覧可

**意見書など提出方法**

縦覧場所にある意見箱に投入、または事業者宛て郵送(質問も同様です。)

**問** J R 東日本エネルギー開発(総務部 広報担当)

**☎** 03・6206・6076

**▼環境廃棄物対策課**

**☎** 22・8121

## 令和2年度 市政功労者表彰

(順不同・敬称略)

永年にわたり本市の発展にご貢献いただいた方々を表彰するため、11月2日(月)に令和2年度市政功労者表彰式を行いました。

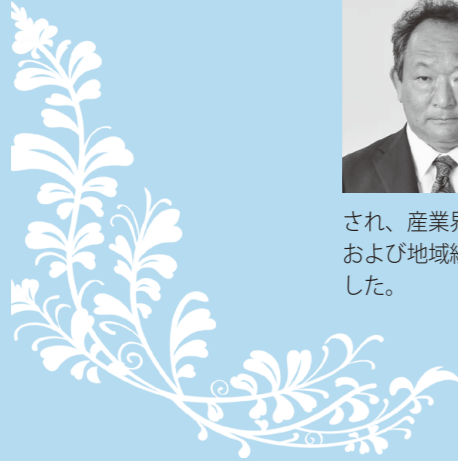

### 福祉功労 竹田 武 (木崎)



平成16年12月に敦賀市民生委員児童委員に就任以来、令和元年11月までの永きにわたり、地域住民の良き相談相手としてあらゆる生活上の相談に応じ自立更生に尽力されるとともに、敦賀市民生委員児童委員協議会連合会会長などの要職を歴任され、本市の市民福祉の向上に多大な貢献をいただきました。

### 産業功労 竹中 善一 (布田町)



平成11年5月から現在までの永きにわたり、敦賀商工会議所議員および常議員として活動されるとともに、敦賀商工会議所工業部会会長などの要職を歴任され、産業界の発展ならびに本市の産業振興および地域経済の活性化に大きく寄与されました。

### 福祉功労 坂本 浄昭 (五幡)



平成16年12月から令和元年11月までの永きにわたり、敦賀市主任児童委員として、地域の子どもの見守り活動、子育て支援などに尽力されました。

この間、平成28年5月から平成31年4月まで、敦賀市要保護児童対策地域協議会会長として児童虐待の防止に尽力され、本市の児童福祉の向上に多大な貢献をいただきました。

### 市民活動功労 森田 勝子 (舞崎町2丁目)



平成12年8月から、敦賀市男女共同参画推進協議会委員などとして、本市の男女共同参画推進の基盤形成に尽力され、その後も永きにわたり、つるが男女共同参画ネットワーク会長などの要職を歴任されるなど、本市の男女共同参画推進事業に多大な貢献をいただきました。

また、つるがまちづくりの会会長として、ふるさと敦賀の花「萩」の植栽や維持管理、萩ウォークなどのイベント開催など、市民活動によるまちづくりに積極的に取り組んでいただいております。

## 年末のごみの持ち込みはお早めに！

毎年、年末の清掃センターは大変混雑します。混雑待ちなどを避けるため、年末の片づけやごみの搬入は、早めに行いましょう。

### 粗大ごみ以外のごみステーションへ

小型・少量のごみは、ごみステーションへ出すことにより、清掃センターへ持ち込む手間を減らせます。

- ☑収集日や分別方法などは、ごみカレンダーで確認！
- ☑当日の朝7時30分までに搬出！
- ☑他の町内のステーションへのごみ出しは厳禁！

※年末年始のステーション収集

#### 【年末】

水曜日収集地区は12月30日(水)まで収集します。

#### 【年始】

月曜日収集地区は1月4日(月)から収集します。

### 大きなシート等は必ず細かく切る

シート類やシーツは60cm四方、ロープやホースは1m以内、長い木材やパイプは1.5m以内に切ってください。(大きなままだと、お持ち帰りいただくこととなります。)

### 事前に分別してから持ち込みを

車やトラックに積み込むときに事前に分別をしておくと、スムーズにごみを降ろすことができ、お帰りが早くなります。

### ごみを清掃センターに持ち込む場合

休業日 第3日曜日、5/3~5、12/31~1/3

年末年始の混雑予想日 12/21(月)~30(水)、1/4(月)~6(水)

受入時間 月~金曜日 8時30分~16時30分  
土・日・祝日・振替休日 8時30分~12時  
12月29日・30日 8時30分~15時

#### 【ごみ処理手数料(家庭ごみ)】

埋立ごみ50kgにつき 50円

埋立以外のごみ50kgにつき 100円

ただし、1回350kg以上は上記料金の2倍

※おつりが不要ないようにご準備ください。

※搬入車両は、3t積車までに制限しています。(ただし全長5.4mを超える車両やクレーンの付いた車両は入場不可)

問合せ先 清掃センター ☎21-1153

※局番間違いにご注意ください。

## 新型コロナウイルス感染症情報

11月1日(日)から、発熱時の相談先が変わりました。発熱などの症状がある場合、まずはかかりつけ医や最寄りの医療機関に電話でご相談ください。

### 相談・受診の新たな流れ

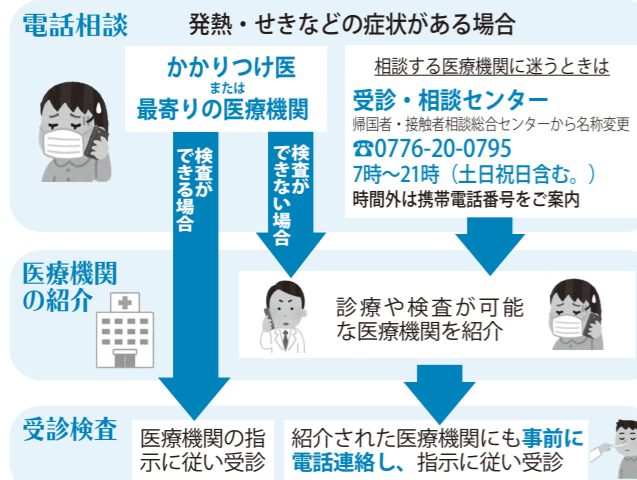

- 受診の際は、必ずマスクを着用しましょう。
- 症状がある場合は早めの相談・行動を心がけてください。
- 医師の判断により、検査を行わない場合があります。

健康推進課 ☎25-5311

## 中小企業等における 感染拡大防止対策助成金

新型コロナウイルス感染症の拡大防止と経済活動を両立するため、店舗やオフィスなどでの感染拡大防止対策に要する経費を助成します。

### 【対象者】 次の要件を満たす中小企業など

- ・県内に所在する事業所などを拠点に事業活動を実施
- ・福井県の「感染防止徹底宣言」ステッカーを掲示 など

【助成額】 上限10万円/事業所(下限額5万円)

【助成率】 4/5

※カラオケを伴う飲食店などにおいて、歌唱する場所を限定し、その飛沫防止の仕切りなどを設置した場合、5万円/事業所(助成率4/5)を上限に加算

### 【対象経費】

令和2年7月30日(金)以降に実施した飛沫感染対策、換気対策、消毒・衛生管理、非接触対応に要した費用

### 【問合せ先】

福井県感染拡大防止助成金  
コールセンター  
☎0776-22-3615

市HPでは、「市民向け」、「事業者向け」の主な支援メニューを一覧にして、掲載しています。該当する支援メニューをぜひ活用ください。



## トンボメール(敦賀市防災メール)が新しくなります

トンボメールが令和2年12月1日より、新システムへ移行します。新システムでは、外国語(英語・中国語・韓国語・ベトナム語の4か国語)による配信に加え、「福井県災害情報インターネットシステム」と連携した情報配信やトンボメールで配信した情報を「Yahoo!防災速報」アプリでプッシュ通知することが可能となります。どなたでも利用が可能ですので、配信希望の方は、メールアドレスの登録をお願いします。



### ①現行の防災メールを既に登録されている方

新たに登録作業を行っていただく必要があります。現行の防災メール登録メールアドレス宛てに移行手続きの連絡メールを送信しますので、ご確認ください。

### ②新規で登録を希望される方

記載の登録方法に沿って登録してください。

### ●登録方法

- 1 「bousai.tsuruga-city@raidan2.ktaiwork.jp」に空メールを送信する。
- 2 数分以内に、登録用URLが記載されたメールが届くので、URLをクリックする。
- 3 表示された画面に従って登録作業を行う。
- 4 登録完了。

### ●配信内容

- ・災害情報(避難勧告、災害発生の情報 など)
- ・気象情報(気象警報、土砂災害警戒情報 など)
- ・地震情報(緊急地震速報 など)
- ・津波情報(大津波警報、津波警報、津波注意報)
- ・消防車出動情報(火災、交通事故などによる出動)
- ・有事関係情報(テロ、弾道ミサイル情報 など)

### ●注意事項

- ・迷惑メール防止機能を設定している場合は、あらかじめ「tsuruga-city@raidan2.ktaiwork.jp」からのメールを受信できるように設定してください。
- ・利用登録、変更、停止は各自で行ってください。
- ・登録は無料ですが、メール受信にかかる通信料は利用者の負担になります。

危機管理対策課 ☎22-8166





こどもの国 行事予定

開館時間 9:00～16:30  
休館日 毎週月曜日、12/28(月)～1/4(月)

【問合せ・申込先】  
こどもの国 ☎25-7879

日時	イベント	内容
11/21(土)～12/27(日)	幼児絵画展 「お絵かきストリート」	敦賀北・松陵幼稚園年長児の絵を展示
12/6(日) 13:30～15:00	手芸のへや※	毛糸のボンボンで作るクリスマスリース 対 幼児・小学生(小学3年生以下は保護者同伴) 申 要申込 11/28(土)～受付
12/12(土) 19:30～21:00	天体観望会	ふたご座流星群を観察しよう 雨天時はプラネタリウムで解説 申 要申込 11/21(土)～受付
12/13(日) ①10:30～②14:00～	クリスマスのつどい※	対 幼児・小学生(小学3年生以下は保護者同伴) 申 要申込 11/25(水)～受付
12/17(木) 10:30～11:30	親子なかよしひろば※	クリスマス会 対 未就学児とその保護者 申 要申込 12/1(火)～受付
12/20(日) 10:00～11:30	お正月飾り作り※	対 小学生とその保護者 申 要申込 12/2(水)～受付

プラネタリウムのご案内

日時	放映内容
12/5(土)～12/27(日)の土日	11:00～ 忍たま乱太郎※ 15:00～ 星夜の幻灯会※
12/19(土)	11:00～ いずれの回もクリスマス特別放映 15:00～ 申 要申込 12/5(土)～受付

- プラネタリウムは、12/12(土)15:00～の回および12/13(日)は行事のため、休止します。
- 来館の際に、手指消毒・マスク着用・来館受付票の記入・検温をお願いしています。
- 「※」は参加費または観覧料が必要です。
- 行事およびプラネタリウムは、人数制限により、参加・観覧できない場合があります。

おやこきらりんひろば

【問合せ・申込先】NPO法人子育てサポートセンター  
きらきらくらぶ おやこきらりんひろば ☎24-7517

日時	イベント	場所	内容
12/12(土) 9:30～12:00	食物アレルギーのお子さんを持つママたちへ 【Paku☆Paku クリスマス】	おやこきらりんひろば	食物アレルギーを持つお子さんのママたちのサークルです。アレルギー除去レシピ、スキンケアや病院のことなど情報交換をしています。ひとりで悩まずに同じ悩みを分かち合ひましょう。
12/24(木) 10:00～13:00	プレママさん、あつまれ～ 【プレママさんと産後ママのHAPPY X'mas!】	おやこきらりんひろば	助産師さん、栄養士さんと話をしながら「体に良いクリスマスランチ」を楽しみ、ママだけでゆったりとした時間を過ごしましょう。X'mas ミュージックケアもあります。 対 妊婦と産後半年までのママ 申 要申込 料 500円(※託児あり 1人500円)

その他のイベント

日時	イベント	場所	内容	問合せ・申込先
12/4(金) 10:15～11:00(午前の部) 13:30～14:15(午後の部)	離乳食セミナー	健康センターはびふる	離乳食を始める赤ちゃんとの保護者を対象に、栄養士が離乳食の進め方や簡単な調理法をお話しします。 対 4か月～5か月児の親子 定 各回10組 持 母子健康手帳、バスタオル 申 要申込	健康推進課 ☎25-5311
12/17(木) 9:40～13:40 (1組あたり約20分)	小児整形外科相談	健康センターはびふる	「よく転ぶので気になる」「O脚ではないか心配」など、お子さんの整形外科的な悩みに、専門医が個別相談に応じます。(診断をする場ではありません。) 対 市内の乳幼児と保護者 申 要申込(完全予約制)	健康推進課 ☎25-5311
12/7(月) 10:00～11:30 1/4(月) 10:00～11:30 2/1(月) 13:30～15:00 3/1(月) 10:00～11:30	ママ・パパぼけっつ	二州健康福祉センター	「子育てに自信がない」「イライラしてしまう…」と感じている方が精神科医や公認心理師に相談できます。 対 妊娠中・子育て中で、育児に不安がある保護者 申 要申込(完全予約制)	二州健康福祉センター ☎22-3747
11/29(日)前編(こころ編) 12/13(日)後編(からだ編) 両日とも10:00～11:00(終了後、交流会あり)	「子ども達に伝えたい性教育」講座	中郷公民館(ZOOMでのオンライン受講可)	子ども達を被害者にも加害者にもしないための大人向けの講座(託児補助あり・10日前までに要相談) 対 ゆいの会代表 東みすゑ氏 定 15人 料 500円/家族・回(資料代) 申 要申込(～11/28(土)後編のみの受講は不可)	親教育プロセス ☎090-7752-7249 ooya.process@gmail.com



子育て総合支援センター& 栗野子育て支援センター情報

【問合せ・申込先】子育て総合支援センター ☎22-0147  
栗野子育て支援センター ☎25-5647

募集定員のある行事(ベビーすこやかセミナーを除く)については、市内在住の方が対象です。(定員になり次第締切)

日時	イベント	場所	内容
毎週土曜日	8:30～12:30 パパも遊ぼう	両センター	お父さん、お母さんと一緒に好きな遊びを楽しみましょう。 対 未就園児の親子
12/3(木) 12/17(木)	13:30～14:30 ベビーすこやかセミナー	総合	◎ベビーマッサージ ◎手遊びの紹介 ◎体重計測 ◎子育てについての情報共有 ◎母乳や赤ちゃんの相談 対 助産師、保育士など 持 母子健康手帳、バスタオル(長方形) 対 令和2年8～10月生まれの赤ちゃんともママ10組 ※参加は赤ちゃん1人につき1回まで(妊婦さんの見学可) ※里帰りの方(祖父母が市内在住の方)も対象 申 電話(22-0147)または窓口で受付
12/8(火)	10:00～11:00 子育て基本講座 “With ママ”～音楽遊び～	総合	音楽を通して親子で楽しく遊ばせよう 対 高崎 かつり氏 定 10組 申 電話(22-0147)または窓口で受付(11/24～受付)
12/7(月)～12/11(金) *12/8(火)は除く。 12/14(月)～12/18(金)	10:30～ ひろば de クリスマス	総合 栗野	子育て支援センターで少し早いクリスマスを楽しみましょう。 定 各日10組(1家族1回まで) 申 電話(総合22-0147、栗野25-5647)または窓口で受付(11/24～受付)
12/21(月)	10:30～11:00 おはなし玉手箱	総合	絵本の読み聞かせや、わらべ歌遊びで、親子の温かい時間を過ごします。対 未就園児の親子
12/25(金)	10:00～12:30 絵本にこころタイム	栗野	絵本の読み聞かせや、わらべ歌遊びで、親子の温かい時間を過ごします。対 未就園児の親子

利用の際は・・・

- ①検温をしてからのご利用をお願いします。
- ②保護者の方は、マスク着用をお願いします。
- ③密集、密接にならないように注意してください。
- ④ランチルームの使用は中止しています。
- ⑤センターの混雑状況はQRコードで確認できます。または、【敦賀市HP混雑状況表示ダッシュボード】で検索してください。



出張すくすくひろば

子育て支援センターの職員がおもちゃと一緒に、皆さんのお越しをお待ちしています。遊び・集い・相談の場として、近くの「出張すくすくひろば」にお越しください。  
対 未就園児の親子など(申込不要)

<毎週開催>

日時	場所
月曜日 9:30～11:30	あいあいプラザ
火曜日 9:30～11:30(12/29を除く)	栗野公民館
金曜日 午前の部 9:30～11:30 午後の部 13:00～14:30 11:30～13:00は遊具などの消毒時間とします。(子育て相談は対応します。)	松原公民館

<月2回開催>

日時	場所
第1・3火曜日 9:30～11:30	中郷公民館
第1・3木曜日 9:30～11:30	北公民館

<月1回開催>

日時	場所
第4水曜日 9:30～11:30	山泉区会館

すこやか子育て相談室

【問合せ・申込先】敦賀北幼稚園 ☎22-5875  
松陵幼稚園 ☎25-8240

日時	場所	内容
12/10(木)	松陵幼稚園	・クリスマスの飾り作り・参加保護者の育児相談 対 未就園の3歳児の親子 定 【敦賀北幼稚園】10組【松陵幼稚園】20組 持 上履き、水筒 申 各幼稚園に電話で申込
12/11(金)	敦賀北幼稚園	



## 市政 TOPICS 市役所駐車場の利用を一部制限します



▶**駐車不可期間 11月下旬から2か月程度(予定)**

新庁舎建設工事における地中熱利用空調設備工事に伴い、工事期間中は来庁者平面駐車場の利用を一部制限します。立体駐車場につきましてはご利用いただけます。なお、工事開始直前に市HPにて工事詳細を案内します。ご不便をおかけしますが、ご理解とご協力をお願いします。

問合せ先 契約管理課 新庁舎整備室 ☎22-8195

▼空間活用イベントの様子



## 新しい空間が来場者で大賑わい 11月1日 国8空間活用イベント

11月1日、国8空間活用イベントが開催され、多くの来場者で賑わいました。このイベントは新しくできた歩行空間を利用して、「居心地が良く、歩きたくなる空間」を創出するための社会実験として企画されました。当日は、「食」と「音楽」をテーマにした様々なイベントが催され、訪れた来場者は、思い思いにブースを練り歩いていました。イベントを企画したメンバーの一人の大石愛子さんは、「コロナ時代のイベントのやり方にもチャレンジできた。この空間を活用して、まちの賑わいを作る新しいプレーヤーが出てくるとうれしい。」と話していました。

▼解体した唐仁橋山車を組み立てる様子



## 40年ぶりに解体調査を実施 10月17日 唐仁橋山車 組み立て作業

市立博物館が実施する山車総合調査の一環で、市の有形文化財である唐仁橋山車の解体調査が行われました。この調査は、構造や使われている部材、歴史背景などを把握し、今後の山車の活用や維持に活かすことを目的に行われるもので、昭和56年に山車の格納庫ができて以来、およそ40年ぶりの解体となりました。組み立て作業を行った10月17日、福井ヘリテージ協議会とつがるの山車保存会のメンバーがあらかじめマーキングした目印を確認しながら、慎重に元の姿に組み立てていきました。

▼黒河マナの種をまく児童



## 「黒河マナ」の種まき 10月14日 黒河小学校 ふるさと学習

黒河小学校の3年生が、10月14日に、地域を知る「ふるさと学習」で、地元伝統野菜「黒河マナ」の種まきを実施しました。黒河小学校の地域コーディネーターであり、黒河マナ生産者の増田貞雄さん、川端誠一さんから種まきについての説明を受けた後、児童たちは、一人一人マナの小さな種を畑にまいていました。マナは3月末頃に収穫時期を迎え、全校児童に収穫体験をしてもらう予定だそうです。種まきをした川口心菜さんは、「パラパラと種をまくのが楽しかった。収穫が楽しみ。天ぷらにして食べたい。」と話していました。

## イキイキ健活! 「私のプラス1」

生活に気軽に取り組める健康習慣を1つ加える「プラス1」運動。毎月、皆さんの「プラス1」を紹介しています。



毎日、畑仕事をしながら自給自足の生活をしています。苗植えから水やりを行い、季節の野菜を収穫します。山あいに住んでいるので、急な坂も多いですが転倒しないよう気を付け、丈夫な足腰を保っています。6年前にくも膜下出血を患いましたが、とくに大きな後遺症も残らず、毎日元気に生活できていることに嬉しく思います。

皆さんの「プラス1」を紹介しませんか? 詳しくは、健康推進課(☎25-5311)までお気軽にお問合せください。

## 宝くじの助成金で長谷区が消防ポンプを整備しました



▲整備した消防ポンプ

(一財)自治総合センターからの宝くじ助成(地域防災組織育成助成事業)を受けて、長谷区が消防ポンプを整備しました。今後も安全・安心な地域づくりに取り組んでまいります。

本事業は、地域のコミュニティ活動の充実・強化を図り、地域の連帯感に基づく自治意識の向上を目指すため、宝くじの社会貢献広報事業として、(一財)自治総合センターからの宝くじ助成により実施されたものです。

問合せ先 総務課 ☎22-8101

▼パネルディスカッションの様子



## 開業後を見据えた機運醸成を 10月31日 新幹線敦賀開業まちづくりシンポジウム

10月31日、「With コロナ時代の新幹線開業を見据えた多様な受け皿づくり」をテーマとしたまちづくりシンポジウムが開催されました。基調講演やパネルディスカッションでは、ライフスタイルの変化や、都市と地方の関係性の変化を切り口に、全国で起こっているムーブメントの紹介や、まちづくりの新しい発想や可能性についての提言がなされました。今後も、市民の皆さまとともに、機運醸成につながる取組みを進めてまいります。

▼ケータリングエリアの様子



## 開業後の賑わい創出のために 10月24・25日 敦賀駅西地区 社会実験

2023年の北陸新幹線敦賀開業に向けて、敦賀駅西地区整備後の活用を想定した社会実験を行いました。会場では、ケータリングエリアや憩いの場の提供、スカイランタンの打ち上げなどが行われ、これから整備される「公園・広場」の利活用方法について考える契機となりました。今後も、このようなイベントを通して市全体の機運を高めるとともに、開業効果を最大限に引き出せるよう、官民一丸となってまちづくりを進めます。

### 休日急患診療

◎休日急患センター（中央2 ☎25-5311）

内科・小児科・歯科  
診療時間：【4月～11月】9:00～12:00（午後診療なし）  
【12月～3月】9:00～12:00、13:00～15:00  
※事前に必ず電話連絡してから受診してください。

◎外科系当番医  
診療時間：9:00～12:00、13:00～17:00

11/15(日) 市立敦賀病院（三島1 ☎22-3611）
11/22(日) 泉ヶ丘病院（中 ☎22-7700）
11/23(月) 和久野医院（和久野 ☎22-3080）
11/29(日) 和久野医院（和久野 ☎22-3080）
12/6(日) 泉ヶ丘病院（中 ☎22-7700）
12/13(日) 敦賀医療センター（桜ヶ丘 ☎25-1600）
12/20(日) 市立敦賀病院（三島1 ☎22-3611）
12/27(日) 和久野医院（和久野 ☎22-3080）
12/31(木) 加藤胃腸科医院（新松島 ☎25-6888）
1/1(金) いちはし整形外科（榎林 ☎20-1825）
1/2(土) はぎはら整形外科（木崎 ☎20-0811）
1/3(日) 和久野医院（和久野 ☎22-3080）

### 相談ごと

項目	日時	場所・問合せ先
行政	12/9(木)・23(木)	10:00～14:00
介護	毎日 (第1・3土曜日は休み)	8:30～17:30
法律	12/2(木)・16(木) *	10:00～13:30
人権	12/2(木)・16(木)	9:00～11:30
弁護士 無料相談	12/8・15・22(火) (申込)	13:30～15:00
結婚 婦人問題	12/12(土)・15(火)	13:30～15:30
家庭教育	毎週火～土曜日	9:00～16:00
学校教育	毎週月～金曜日 *	9:00～16:00
子ども 電話相談	毎週月～金曜日 *	9:00～16:00
育児電話	毎週月～金曜日 *	8:30～17:15
児童相談 窓口	毎週月～金曜日 *	8:30～17:15
女性相談 窓口	毎週月～金曜日、 第2・第4土曜日 *	8:30～17:15
若者求職 相談窓口	月、水、金曜日 ★	9:00～17:00
こころの 相談	12/11(金)・25(金) (申込)	9:30～17:15
HIV・肝炎 相談検査	12/2(木)・16(木) (申込) (匿名・無料)	9:00～10:20
夜間HIV 相談検査	12/1(火) (申込) (匿名・無料)	17:30～19:30

\* 相談者が著しく多い場合、受付人数を制限させていただくことがあります。  
 ※ 国民の祝日・振替休日は休みとなります。  
 ★ 国民の祝日・振替休日は休みとなります。ただし、月曜日が該当する場合は、翌日火曜日に開所します。  
 (申込) 事前に申込みが必要です。

### 市立図書館

☎22-1868



### 12月の行事案内

12日(土) 14:00～ おはなしポケット  
 18日(金) 10:30～ ブックスタート ※  
 18日(金) 16:00～ ママのおひざ (栗野公民館)  
 19日(土) 14:00～ クリスマスのつどい  
 23日(水) 10:30～ おはなしわたげ  
 26日(土) 14:00～ おはなしボンボン

※ブックスタートはブックパック引換券配布者対象です。

### 新着図書案内

○居るのはつらいよ ○72歳、今日が人生最高の日  
 ○子どもの自己肯定感が高まる天使の口ぐせ ○もう、聞こえない  
 ○ヒトの社会の起源は動物たちが知っている  
 ○世界一ばかなわたしのネコ ○どこからでも彼方にある国  
 ○夫が知らない家事リスト ○いま生きているという冒険  
 ○「ちゃんとしなきゃ！」をやめれば二度と散らからない部屋になる  
 ○日本の美しい色と言葉 ○もうひとつの空の飛び方  
 ○我々は、みな孤独である  
 ○どうしてかぜをひくの？インフルエンザになるの？  
 このほか592冊の新しい本が入りました。



### 9月 予約ベスト3 (一般書)

順位	書名	著者名
1位	赤ずきん、旅の途中で死体と出会う。	あおやぎ 碧人
2位	日本製	みうら 春馬
3位	少年と犬	ほせ せいろう

### 市立図書館からお知らせ

本の貸出の際に必要な利用カードが令和3年1月5日(火)から有効期限付き（発行日から3年間）に変更になります。詳しくはHPなどでお知らせします。

12月の休館日  
 ◆毎週月曜日  
 ◆17日（第3木曜日・資料整理日）  
 ◆20日（第3日曜日）  
 ◆28日～31日（年末）

開館時間  
 火～金曜日 10:00～19:00  
 土・日曜日 10:00～18:00

### 市立博物館

☎25-7033



### 刀剣資料公開展

博物館が所蔵する郷土ゆかりの刀剣を中心に、優れた刀剣や刀装具などを4期に分けて展示・紹介します。

【とき】 12/18(金)～3/2(火)  
 第1期 12/18(金)～1/11(月) 「敦賀の古刀」  
 第2期 1/13(水)～1/29(木) 「郷土の刀剣と新刀」  
 第3期 1/30(金)～2/14(日) 「越前康継と下坂鍛冶」  
 第4期 2/16(火)～3/2(火) 「若狭冬廣を中心に」

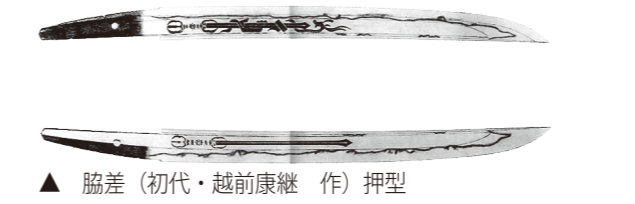

開館時間：10:00～17:00 入館料：300円（高校生以下無料）  
 休館日：月曜（11月23日を除く）、11月24日(火)  
 12月29日(火)～1月3日(日)

### 寄贈絵画公開展

博物館に寄贈された絵画作品から、現代作家による油彩画を中心に3期に分けて展示・紹介します。

【とき】 11/13(金)～12/17(木)  
 第1期 11/13(金)～11/25(水)  
 第2期 11/26(木)～12/8(火)  
 第3期 12/9(水)～12/17(木)

◀ エルヴィン・エーメ  
 《エリザベート・リヒターの肖像》  
 (第3期展示)

### いわさきちひろかるた原画展

越前市で出生したことで知られる、絵本作家いわさきちひろが描いた童話かるたの原画を展示します。

【とき】 11/13(金)～12/8(火)  
 日本童話かるた いわさきちひろ画 原本 福井県立美術館蔵

### 敬吊塔

謹んでお悔やみ申し上げます。【9月29日～10月26日】（敬称略）

筋生野 伊吹 和夫(83)	三島2 小坂ナヲエ(86)	萩野町 山下 愛子(84)	沓 見 小川 彦郎(84)
呉竹1 河原 四郎(82)	開 町 澤口 良江(83)	松葉町 松谷恵美子(95)	公文名 若 杉 覺(87)
三島2 岡本喜美子(92)	杉 津 辻 秀雄(73)	平和町 熊谷 修(72)	本町1 杉田亀一郎(77)
新和2 宮本佐和子(84)	昭和1 横澤 泰治(56)	野 坂 渡邊 俊彦(73)	神楽2 橋詰美代子(91)
蓬萊町 北村千代子(91)	港 町 美濃よし江(90)	昭和1 丸山 學子(80)	神楽2 安達 勝江(85)
相生町 志野 順郎(76)	三島3 高木 富治(76)	小河口 竹中 茂(94)	清水2 松尾イフエ(102)
足 田 内田美枝子(92)	港 町 海端 勝美(82)	原 大平 君江(90)	蓬萊町 加藤美代子(95)
相生町 中村 イヨ(92)	沓 見 山崎 義行(84)	山 泉 池本 健次(71)	三島2 友正 耕(93)
角鹿町 村田 俊夫(84)	松葉町 山野しず子(71)	関 畑 うめ(95)	鋳物師 原 貴恒(70)
御 名 藤田ハルヨ(97)	新松島 牧野 孝(79)	田 結 上塚 保(91)	和久野 菊澤 薫(82)
井 川 友岡 健士(75)	大比田 大和田多紀子(76)	中 堂下 新子(92)	泉ヶ丘 吉田 和子(70)
白銀町 河藤 邦雄(83)	市野々2 鶴田 利忠(88)	深 坂 原 兵子(87)	岡山1 山本 和男(70)
刀 根 大岸 秀一(91)	平和町 尾上きく糸(102)	三島1 川西 十八(83)	三島3 黒木 正憲(75)
岡山2 柴田とみ江(84)	沓 見 藤村 福子(91)	縄 岡 山本 行男(75)	榎 川 堂田 弘(92)
相生町 畠 候博(82)			

### 市民ギャラリー

日時	場所	内容
12/1(火)～28(月)	市役所1階 市民ホール	パーミリアンパステル画会 しみず のりこ 清水 範子氏 しみけん 「色面のコンポジション」

### 広報つるが 音訳について

視覚障がいのある方などを対象として音訳（CDに録音）された広報つるがもあります。ご希望の方は敦賀市社会福祉協議会（☎22-3133）まで

### 歴史講演会

戦国武将「大谷吉継」に関する歴史講演会を開催します。

【とき】 12/12(土)13:30～  
 【ところ】 きらめきみなと館小ホール  
 【講師】 奈良大学 教授 外岡 慎一郎氏  
 【聴講料】 無料（先着100人）

# まちのキラリびと



特別なことではなく、小さな  
ことからコツコツと。西浦  
海岸でゴミ拾いを実践。

なごともひろ  
名子 朋宏さん (43)

### 敦賀の豊かな海を次世代に引き 継ぎたい。

元々、海のアクティビティーが好きで、よく海に足を運んでいました。海中で大きなコブダイと目が合い、「海のことを頼むよ。」と言われたような気がしたことがきっかけで、1年程前から西浦海岸のゴミ拾いを始めました。

調べてみると、海ごみ、特にプラスチックが生態系の破壊や異常気象の原因になっていることを知り、今以上に海が汚れ、子どもたちが悲しい思いをしないように活動を続けています。

漂着ごみは、ペットボトルやレジ袋、ロープ・海外製の容器など様々です。海中でも同様で、驚いたことにテントが丸ごと廃棄してあったこともありました。そんなごみ処理を一人で全て行うのは大変ですが、できる範囲で実践しています。

一方で、若狭湾の海ごみの資源化などに取り組んでいる団体「アノミアーナ」の方々と知り合い、相互に情報交換をしています。多くの方が海を守る活動をされていることを大変心強く思っています。今後協力して、敦賀で何かできないか模索中です。

一人一人の活動は微力ですが、無力ではありません。豊かな海を次の世代につなぐための小さな一歩をこれからも積み重ねていきたいと思います。



豊かな西浦海岸の海

打ち上げられたゴミ

## まちの宝を発見！ つるが歴史遺産



案内人

学芸員 藤本 悠希

忘れてはいけない、  
敦賀の歴史の  
1つです。

基本情報

所在地：桜ヶ丘町



### 陸軍歩兵第十九連隊営門歩哨舎

### 敦賀に残る軍隊史蹟

コミュニティバス「金山」バス停からほど近く、桜ヶ丘団地の一角に「敦賀連隊史蹟碑」と書かれた記念碑があります。そしてその手前の交差点にあるのが、「敦賀連隊」と呼ばれた歩兵第十九連隊の営門前にあつた歩哨舎です。歩哨とは、警備や監視を行うことを指し、戦前はここに警備する兵士が駐在していたものと思われます。

歩兵第十九連隊はもともと、第三師団に隷属し、名古屋に駐屯していました。しかし、日清戦争後の軍備拡張により福井県に一旅団二個連隊が設置されることになったため、1898年（明治31年）第九師団に転属し、敦賀に移駐されました。

戦前の歩兵連隊は、設置された地域への経済効果が期待されたため、多くの市町が連隊誘致に乗り出しており、当時の敦賀町でも大和田荘七らを中心に連隊誘致運動が進められました。

しかし、第十九連隊の敦賀誘致にあたっては、一つの問題がありました。兵営の建設予定地である地域が、井ノ口川が増水した際の放水地であったため、新たに堤防を築く必要があつたのです。この堤防工事費用の負担を巡り、陸軍省と県の間で対立がありました。

戦後、金山兵営は米軍が進駐し、その後、取り壊されました。そして1963年（昭和38年）、元在営者らによって組織された敦賀連隊史蹟保存会が、記念碑を造営しました。

この記念碑とともに残る歩哨舎は、数少ない敦賀の軍事史蹟です。

広報担当者の  
つぶやき

国道8号空筒利活用イベントが11月1日に行われ、取材を兼ねて、イベントを回りました。後ほど子どもと合流したこともあり、何往復も歩き、気が付くと10,000歩を軽く超えていました。普段なかなか歩いていないので、いい運動になり、いつも以上にぐっすり眠れました。これを機に、少し意識して歩くように心掛けたいと思います。(K)

地域おこし協力隊の西山さんの取材へ行きました（4頁参照）。地域おこし協力隊に就任してひと月ほどしか経っていないのにも関わらず、おでんを提供する西山さんの元へ、たくさんの方々が声を掛けて来ていました。持ち前の行動力と人柄によって、繋がりができていっているのだなと感じました。(M)