

広報つるが

敦賀を知る、楽しむ、好きになる

NO.947

# TSURUGA

2021

1

月号

Contents

特集

- P 2 2020年の出来事
- P 4 北陸新幹線を TSUKURU
- P 6 市職員の給与などを公表します
- P 8 令和元年度決算報告

〈今月の表紙〉

「ミライエ」が始まりました。今年は60万球のLEDが金ヶ崎緑地を彩ります。(12月25日まで開催)





# 2020年の出来事

今年、新型コロナウイルス感染症の影響を大きく受けましたが、新しい生活様式を取り入れながら前へ進んだ1年でした。  
今回は、「広報つるが」で取り上げた話題を中心に敦賀市のこの1年を振り返ります。

- 1月12日 第71回敦賀市成人式①
- 1月19日 敦賀西町の綱引き②
- 1月22日 市役所新庁舎の建設が始まる
- 1月26日 野坂だのせ祭り③
- 3月20日 白木と浦底を結ぶ敦賀半島トンネル開通④
- 4月1日 「つるがシェアサイクル」サービス開始⑤
- 4月1日 神楽広場の供用開始
- 4月1日 第2産業団地初進出の「楠原輸送株式会社」が全面操業開始
- 6月2日 敦賀市・南越前町・長浜市で文化庁に申請していた「海を越えた鉄道」が世界へつながる「海を越えた鉄道」が日本遺産に認定される⑥
- 6月19日 北陸新幹線金沢―敦賀間のトンネルで最も長い新北陸トンネルが貫通⑦
- 7月10日 新型コロナウイルス感染症に備えた避難所運営訓練⑧
- 7月16日 フェリー就航50周年を記念し、新日本海フェリー株式会社に盾を贈る⑨
- 7月20日

7月22日 ポーランド孤児敦賀上陸100周年

8月3日 深山トンネルが貫通し、北陸新幹線金沢―敦賀間 全トンネル貫通  
とつろろ流しと大花火大会が新型コロナウイルス感染症拡大防止のため中止となり、とつろろ流しのみ開催

8月16日 敦賀まつりが新型コロナウイルス感染症拡大防止のため中止となる

9月2日 命のビザ発給80周年 リトアニアで行われた「杉原ウィーク」に向け、児童が折り鶴を制作⑩

9月10日 初の地域おこし協力隊が就任⑪

10月1日 総合運動公園陸上競技場改修工事が完了⑫

10月3日 国道8号の2車線化工事完了⑬

10月24日 敦賀駅西地区整備後の活用を想定した社会実験（〜25日）⑭

11月1日 国8空間活用イベント開催⑮

11月3日 人道の港敦賀ムゼウムリニューアルオープン⑯

11月7日 人道ウィーク開催（〜8日）（18頁参照）

11月14日 「水戸烈士記念館（旧鮭蔵）」市文化財に登録  
福井県総合防災訓練を開催（19頁参照）



2021 IS COMING SOON...





鉄道建設・運輸施設整備支援機構 敦賀鉄道軌道建設所長 佐々木 満範氏

### お聞きしました。

**■ 軌道工事**  
軌道工事とは、いわゆる線路を作る工事です。その軌道構造は、鉄道創始期から用いられるバラスト軌道と保守の省力化を果たした直結軌道に分けられます。

**■ バラスト軌道**  
バラスト軌道とは、コンクリート製のまくらぎとそれを支える碎石（バラスト）で形成され、金沢・敦賀間の本線では唯一、敦賀駅終点方に採

用しています。

### ■ 直結軌道

直結軌道とは、碎石を用いず、コンクリート製の道床に直結レールを締結する構造です。通常、駅間となる一般部と駅部前後の分岐器部で異なる構造をとっています。

一般部では、まくらぎの代わりに軌道スラブ（5mのコンクリート板）を並べて、軌道スラブとレールを締結するスラブ軌道構造を採用しています。また、分岐器部では、レール部の構造が複雑となるため、加工がしやすく耐久性のある合成まくらぎ直結軌道を採用しています。

なお、金沢・敦賀間のうち、9割以上がスラブ軌道で、市内では敦賀駅前後にまくらぎ直結軌道が採用されています。では、スラブ軌道の工事の流れを見ていきましょう。

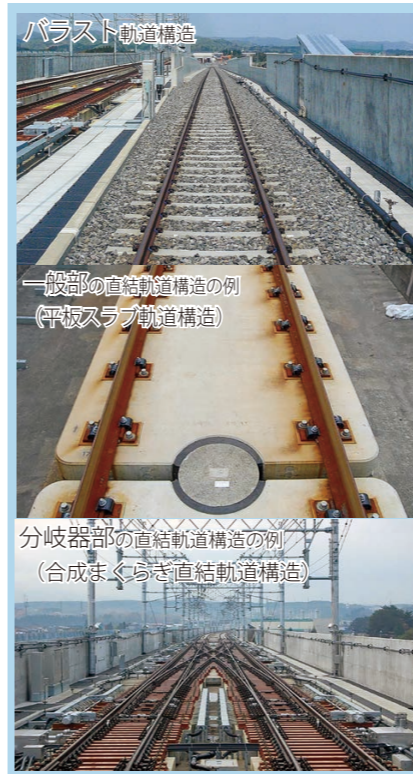

## スラブ軌道工事の流れ

### 軌道基地設置



約10~20kmごとに「軌道基地」を設け、軌道材料搬入の拠点とします。現在、樫曲地区に軌道基地を設置しています。

### レール搬入

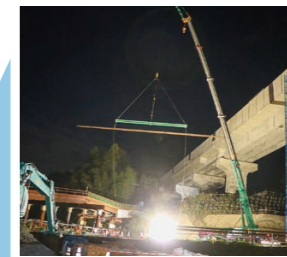

港から軌道基地へ夜間・早朝にトレーラーで搬入します。現在、敦賀港から樫曲軌道基地に運搬しています。

### レール一次溶接



25mのレールを「ガス圧接」という溶接で200mの長さになります。現在、新北陸トンネル内の出口付近で溶接しています。

### 工事用仮軌道敷設



レール送込み装置を使用して長さ200mのレールをコンクリート路盤上に敷設します。その後、軌道スラブを敷設する箇所のレールの幅を3mに拡大します。

### 軌道スラブ運搬



軌道基地に搬入された軌道スラブを敷設箇所まで工事用車両で運搬します。

### 軌道スラブ敷設



運搬した軌道スラブをスラブ敷設車でコンクリート路盤上に敷設していきます。

### CAモルタル注入



移動プラント車で練り混ぜたCAモルタルを軌道スラブ下面に注入します。

### レール敷設



レールを軌道スラブ上に載せて仮締結します。

### レール二次溶接 レール位置調整



一次溶接と同じ「ガス圧接」で、長さ200mのレールを約1kmの長さにします。その後、軌間・水準・高低・通りを測定し、ミリ単位で調整します。

### レール三次溶接 レール設定替



二次溶接したレールを「エンクロズドアーク溶接」で、最終的な長さ（数km~数十km）のレールにします。その後所定の温度でのレール長となるよう調整し、レールを締結し、無事完成です。

樫曲地区の皆さんのご理解とご協力をいただき、9月末に新北陸トンネル出口に樫曲軌道基地を設置しました。10月末から25mレールの搬入を開始し、11月中旬より、25mレールを200mレールとするための一次溶接を新北陸トンネル内で始めました。その後、来年春頃を目途にトンネル内の工事用仮軌道工事着手の見込みです。今後とも、市民の皆さんのご理解を得ながら、関係者一丸となってレールを繋げてまいります。



## 北陸新幹線敦賀開業に向けた今後の取組み

**工期の遅延・事業費の増大**  
北陸新幹線は、令和4年度末の完成・開業を目指して工事を進めてきましたが、加賀トンネルおよび敦賀駅部の工事において、想定外の追加工事の発生などにより、現時点で1年半程の工期の遅れや工事費の増加が報告されています。

沿線の自治体などからは、まちづくりや観光振興などに大きな影響が出る懸念が懸念されています。

現在、国において原因究明や再発防止策を検証する委員会を設置し、さらなる工期の短縮策や工事費の圧縮などの検討も進められています。

**地元の受け皿づくりは進む**  
工事はこれからピークを迎える一方、100年の計といわれる北陸新幹線の敦賀開業効果を市内経済・観光などに最大限取り入れるため、官民が一体となり、その受け皿づくりを進め

9月号から1月号まで「北陸新幹線をTSUKURU」として、北陸新幹線ができるまでを「土木・建築・電気・機械・軌道」の5つの工事に分けて、鉄道建設・運輸施設整備支援機構の各所長から説明いただきました。

本市では、具体的取組方策や行動指針をまとめた「北陸新幹線敦賀開業に向けた敦賀市行動計画」に基づき、商業・観光団体、交通機関、市民団体などから構成される「新幹線敦賀開業まちづくり推進会議」を敦賀商工会議所とともに設立し、官民連携による「誘客イベント」・「体験コンテンツ発掘」・「食・名物開発」・「ホスピタリティ向上」に力点を置いて検討し、事業を進めています。

推進会議の設立を契機に、民間においても、新幹線開業に向けた機運が高まっており、鉄道遺産群の日本遺産登録・国道8号空間整備・敦賀駅西地区の土地活用・人道の港敦賀ムゼウムなどのリニューアールオープンなどの

街の変化に合わせて、受け皿となるプロジェクトが着実に進んでいます。

**敦賀開業を見据えて**  
北陸新幹線開業は、敦賀市の発展に大きく寄与するビッグチャンスです。魅力と活力あふれる本市の更なる発展のため、市民の皆さまとともに前に進めていかなければなりません。本市としては、これまでに以上に関係機関との連携を密にし、安全かつ確実に敦賀開業を実現できるよう、また市民が主役のまちづくりの実現に向けて、引き続き最大限の努力をしております。



国道8号の新しい歩行空間を  
活用し、賑わいを創出



リニューアルした人道の港敦賀  
ムゼウムから心温まるエピソードを国内外に発信



民間団体が日本遺産を活かしたまち  
づくりのため、勉強会を開催



敦賀駅西地区整備後の活用を  
見据えた社会実験の実施



観光客へのおもてなしとして、  
高校生たちがゴミ拾い



ブランド化を進める敦賀真鯛を  
使った市民考案のバーガー



### 3 職員の勤務時間その他の勤務条件の状況

#### ① 職員の勤務時間

区分	勤務時間		休憩時間	勤務を要する日
	始業	終業		
一般行政職	8:30	17:15	12:00～13:00	毎週月曜日～金曜日の週5日間 (国民の祝日、12/29～1/3は除く)

※ 本庁以外の勤務場所では異なる勤務形態の場合があります。

#### ③ 休暇の取得状況 (令和元年度)

年次休暇 (1人当たり)	病欠休暇 (1日以上)	産前産後休暇		
8.4日	150人	28人		
介護休暇	育児休業	育児短時間勤務	部分休業	自己啓発等休業
0人	71人	10人	34人	0人

#### ② 休暇の種類

- ・年次休暇…20日間
- ・病欠休暇…90日以内
- ・特別休暇…結婚休暇5日以内、夏季休暇3日以内、産前・産後休暇は6週間以内に出産する予定の場合および産後8週間を経過しない場合、その都度必要と認める期間
- ・介護休暇…通算6カ月の範囲内において必要と認める期間(無給)
- ・育児休業…最長で子が3歳に達する日までの期間(無給)
- ・育児短時間勤務…子が小学校就学の始期に達するまでのうち、連続する1年までの期間(延長可能。勤務実績に応じて給料を減額)
- ・部分休業…子が小学校就学の始期に達するまでの期間(勤務実績に応じて給料を減額)
- ・自己啓発等休業…大学等課程の履修の場合は原則2年以内、国際貢献活動の場合は3年以内(無給)

### 4 職員の分限および懲戒処分の状況 (令和元年度)

区分	種類	人数	内容
分限処分	休職	11人	心身の故障のため、長期の休養を要する場合など
懲戒処分	免職・停職・減給など	0人	全体の奉仕者たるにふさわしくない非行のあった場合など

### 5 職員のサービスの状況 (令和元年度)

職員のサービスについては、地方公務員法において、「全体の奉仕者として公共の利益のために勤務し、かつ、職務の遂行に当っては、全力を挙げてこれに専念しなければならない」ことや、法令等に従う義務などが定められています。令和元年度における服務義務違反の内容等については、次のとおりです。

服務義務違反の内容	違反者数
信用失墜行為の禁止 (交通事犯による違反等)	17人 (全員訓告処分済)

### 6 職員の福利厚生状況 (令和元年度)

福井県市町村職員共済組合において、短期給付(病気、ケガ、出産、死亡などに対する給付)、長期給付(退職、障害、死亡に対する一時金などの給付)および福祉事業(資金貸付など)を行っています。また、敦賀市職員互助会は、健康増進事業および体育・文化事業などを行っています。

### 7 職員の研修状況 (令和元年度)

福井県自治研修所における研修	208人
派遣研修(市町村アカデミー等外部研修)	66人
職場研修(講師の派遣による研修)	294人

### 8 公平委員会の報告状況 (令和元年度)

(1) 勤務条件に関する措置の要求の状況	1件
(2) 不利益処分に関する不服申立ての状況	0件

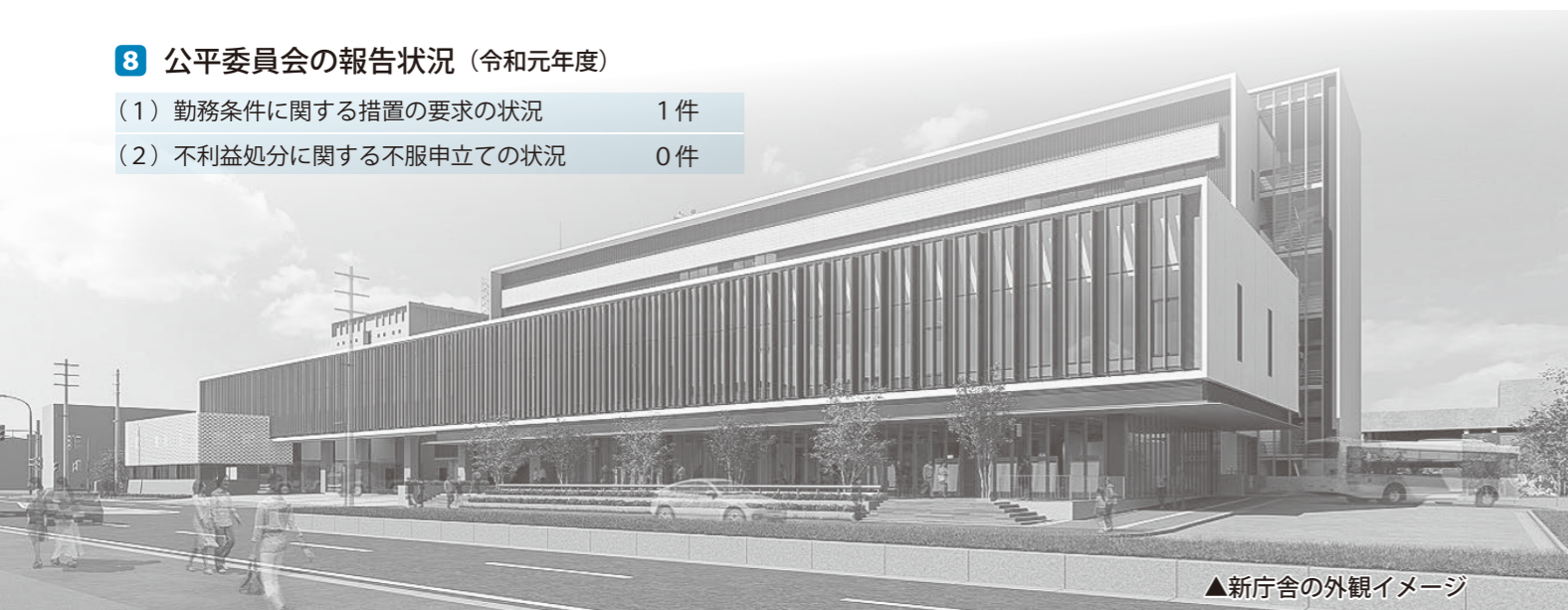

▲新庁舎の外観イメージ

# 市職員の給与などを公表します

職員の人事・給与などの状況について、令和元年度の結果と現在の状況(令和2年4月1日現在)をお知らせします。

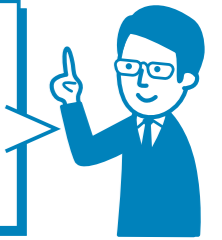

### 1 部門別職員数に関する状況 (単位:人)

区分	H31.4.1	R2.4.1
一般行政	418	434
特別行政(教育)	75	75
公営企業関係	504	509
計	997	1,018

### 2 職員の給与に関する状況

#### ① 平均年齢および平均給料月額等の状況等 (令和元年度)

区分	平均年齢	平均給料月額	ラスパイレス指数※
敦賀市	37歳8月	277,200円	97.3
県内市平均	40歳8月	311,027円	99.0
全国市平均	41歳10月	316,496円	98.9

※ラスパイレス指数: 国家公務員の給料を100とした場合の地方公務員の給料水準

#### ② 人件費の状況 (普通会計決算※) (単位:千円)

区分	住民基本台帳人口	歳出額(a)	実質収支	人件費(b)	人件費率(b)/(a)	30年度の人件費率
元年度	65,514人	32,048,848	1,646,600	3,802,914	11.9%	12.9%

※普通会計: 地方自治体の財政状況の把握および財政比較のため、統一的な基準で比較できるようにした統計上の会計

#### ③ 職員給与費の状況 (普通会計決算) (単位:千円)

区分	職員数(a)	給与費				1人当たり給与費(b)/(a)
		給料	職員手当	期末勤勉手当	計(b)	
元年度	509人	1,521,148	324,834	599,443	2,445,425	4,804

(注) 職員手当には退職手当を含みません。職員数は令和2年4月1日現在の人数です。

#### ④ 職員の初任給および経験年数別・学歴別平均給料月額の状況 (令和2年4月1日現在)

区分	学歴	初任給	経験年数2年	
		経験年数10年	経験年数15年	経験年数20年
一般行政職	大学卒	182,200円	193,900円	
	高校卒	150,600円	158,900円	
大卒		243,800円	282,200円	331,200円
	高卒	202,400円	241,700円	269,500円

#### ⑤ 期末手当・勤勉手当、退職手当の状況 (令和元年度)

期末・勤勉手当		退職手当	
期末手当	勤勉手当	自己都合	勲奨・定年
6月分	1.3月分	0.925月分	勤続20年 19.6695月分 24.586875月分
12月分	1.3月分	0.975月分	勤続25年 28.0395月分 33.27075月分
合計	2.6月分	1.900月分	勤続35年 39.7575月分 47.709月分
		最高限度額	47.709月分 47.709月分
		1人当たり平均支給額 9,461,661円	

(注) 支給月数等は国・県と同じ (注) 支給月数等は国・県に準じる

#### ⑥ 特別職等の給料・報酬の状況 (令和2年4月1日現在)

区分	給料・報酬月額
市長	920,000円
副市長	760,000円
教育長	638,000円
議長	490,000円
副議長	428,000円
議員	407,000円
議員報酬	【期末手当】 6月1.7月分 12月1.7月分 計 3.4月分

#### ⑦ 特殊勤務手当の状況 (普通会計決算・令和元年度)

支給職員の割合 (職員全体に占める割合)	6.2%
平均支給月額 (支給対象職員1人当たり)	4,440円
手当数 (令和元年度中に支給実績のあるもの)	3種類
代表的な手当	
支給額の多い手当	汚物処理作業手当
多くの職員に支給されている手当	汚物処理作業手当 徴収手当



# 令和2年度上半期

## 予算の執行状況

令和2年度上半期の一般会計、特別会計、企業会計の収入および支出状況をお知らせします。

【令和2年9月末現在】

### ■一般会計 歳入

歳入費目	予算額	収納率
国庫支出金	141億3,678万円	56.3%
市 税	125億4,288万円	60.4%
市 債	80億 820万円	0%
繰 入 金	28億1,545万円	0%
県 支 出 金	27億8,814万円	15.0%
諸 収 入	16億4,803万円	8.9%
そ の 他	47億7,879万円	83.9%

### ■一般会計 歳出

歳出費目	予算額	執行率
総 務 費	154億1,462万円	60.5%
民 生 費	104億3,560万円	36.9%
教 育 費	71億7,054万円	38.5%
土 木 費	41億4,703万円	33.7%
衛 生 費	32億3,990万円	34.4%
商 工 費	24億6,644万円	42.8%
そ の 他	38億4,414万円	60.2%

### ■特別会計

会計名	予算額	収納率	執行率
国民健康保険	66億8,018万円	36.5%	38.0%
介護保険	60億3,361万円	41.1%	42.6%
後期高齢者医療	7億7,012万円	41.5%	47.5%
公共用地先行取得事業	6,527万円	0%	0%
産業団地整備事業	3,479万円	0%	11.0%
港湾施設事業	2,438万円	46.7%	37.2%

### ■企業会計

会計名	予算額	収入・執行率
市立敦賀病院事業		
収益的・資本的収入	86億5,000万円	42.1%
収益的・資本的支出	90億5,852万円	36.8%
水道事業		
収益的・資本的収入	19億4,677万円	25.3%
収益的・資本的支出	25億1,545万円	21.7%
下水道事業		
収益的・資本的収入	38億8,655万円	31.7%
収益的・資本的支出	47億4,155万円	22.0%

## 特別会計

特定の歳入をもって特定の事業を行うための会計

会計名	歳入	歳出
国民健康保険	65億5,652万円	65億5,304万円
介護保険	61億4,681万円	60億8,708万円
後期高齢者医療	7億6,384万円	7億6,374万円
産業団地整備事業	6億7,203万円	6億7,203万円
港湾施設事業	2,342万円	2,342万円

## 企業会計

民間企業の会計手法を用いて運営される会計

会計名	収入	支出
市立敦賀病院事業		
収益的収支	82億2,158万円	79億2,896万円
資本的収支	4億3,798万円	7億 63万円
水道事業		
収益的収支	12億8,284万円	12億2,875万円
資本的収支	3億3,176万円	8億1,363万円
下水道事業		
収益的収支	24億9,575万円	24億4,050万円
資本的収支	15億7,916万円	24億6,470万円

※ 収益的収支… 経営活動に伴い発生した、当年度の事業収支  
資本的収支… 将来の経営活動に備えて行う建設改良事業などの収支

## 市債・企業債の現在高

歳入費目		金額
一般会計 市債		221億3,165万円
特別会計	市債	
	港湾施設事業	3,588万円
企業会計	企業債	
	産業団地整備事業	9億8,580万円
	市立敦賀病院事業	32億4,790万円
	水道事業	59億9,798万円
	下水道事業	159億5,557万円

## 市有財産の現在高

区分名	現在高	区分名	現在高
土地	2,824,654㎡	基金等積立金	133億2,021万円
建物	371,149㎡	出資金・その他	14億8,013万円
工作物	1,241㎡		

## 財政状況の公表

# 令和元年度

# 決算報告

市では、市民の皆さんに納めていただいた税金の使い道や、市の財政がどのような状況にあるかを知ってもらうため、毎年6月と12月の2回、財政状況をお知らせしています。今回は、令和元年度の決算を報告します。

## 一般会計

市の中心となる会計。その歳入や歳出もさまざまな分野にわたります。

### 歳入総額 (1年間に入ってきたお金)

**339億1,641万円** 前年度比 8.1%増

#### 市 税 134億4,434万円

市民税、固定資産税、軽自動車税など

#### 市民1人当たり

約**10万円**

(令和元年度末 住民基本台帳の人口で算出)

#### 国庫支出金 58億5,278万円

国からの負担金や補助金など

#### 地方譲与税等 31億5,047万円

一定のルールで国から交付されるお金

#### 市 債 30億1,230万円

道路や施設の整備のために借りたお金

#### 県 支 出 金 29億 859万円

県からの負担金や補助金など

#### その他 55億4,793万円

使用料や財産収入など

北陸新幹線駅周辺の整備などにより2.9%の増加

#### 土木費 港湾都市協議会総会の開催



### 歳出総額 (1年間に出ていったお金)

**320億4,885万円** 前年度比 8.3%増

#### 民生費 101億8,230万円

高齢者・子育て支援などの経費

#### 総務費 52億6,982万円

戸籍事務や内部管理などの経費

#### 土木費 39億4,521万円

道路・河川の整備などの経費

#### 教育費 37億5,713万円

学校・スポーツ振興などの経費

#### 衛生費 27億4,000万円

健康増進・環境保全対策などの経費

#### 商工費 23億7,338万円

商工業・観光振興などの経費

#### 公債費 19億5,135万円

借りたお金の返済

#### その他 18億2,966万円

議会費や消防費などの経費

国体関係経費の減少などにより12.0%の減少

#### 教育費 総合運動公園陸上競技場の改修工事



私立保育園施設整備への補助金やふるさと納税分の基金積立などにより4.8%増加

#### 民生費 長寿者訪問の実施



庁舎の整備などにより38.9%の増加

#### 総務費 庁舎立体駐車場の整備



衛生処理場延命化事業費や清掃センター整備事業費の増加などにより5.2%の増加

#### 衛生費 気比の松原での清掃活動



敦賀ミュージアムの整備などにより45.8%の増加

#### 商工費 人道の港敦賀ミュージアムの整備









# お知らせ

**日** 日時 **場** 場所 **内** 内容 **講** 講師  
**対** 対象 **定** 定員 **料** 料金 **持** 持ち物  
**申** 申込方法 **締** 申込締切 **問** 問合せ先

- 料金の記載のないものは無料です。
- 申込の記載のないものは申込不要です。
- スマートフォンなどから問合せ先に電話する際は市外局番0770をつけてください。

## 募 競争入札参加資格審査申請などの受付

令和3・4年度中に市が発注する建設工事や物品購入などの競争入札参加資格審査申請および小規模修繕契約登録制度の受付を行います。(新型コロナウイルス感染症対策として、原則として郵送にて受付)

**受付期間**  
 ▼測量・建設コンサルタント業務など 1月12日(火)～20日(水)  
 ▼建設工事/小規模修繕 1月21日(木)～2月8日(月)  
 ▼物品購入など 1月12日(火)～2月8日(月)  
 ※末日の消印まで有効です。  
 ※競争入札参加資格などの申請により、指名や契約を約束するものではありません。

**送付先** 〒914-8501

## 福 小中学校入学遺児の方への就学支度金

**内** 交通事故などにより保護者を失った遺児が、令和3年4月に小中学校に入学する場合、その遺児を監護し、生計を維持している方に対し県から支度金が支給されます。  
 (「交通事故など」とは、交通災害、労働災害、地震・水害などの天災、病死、その他知事が認めた災害です。)

**対** 次のいずれかに該当する保護者  
 ▼生活保護を受けている方、またはその世帯に属している方  
 ▼市民税の所得割を課せられている者のいない世帯に属している方

※遺児が保護者以外の者の養子になったときや児童養護施設などに入所しているときは支給されません。

**申** 申請書類は児童家庭課窓口で配布するほか、福井県のHPからダウンロードできます。**(提出先:児童家庭課)**

**提出期限** 1月29日(金)  
**問** 福井県子ども家庭課  
 ☎0776・20・0341

敦賀市中央町2丁目1番1号  
 敦賀市総務部契約管理課 宛  
**契約管理課**  
 ☎22・8105

## 募 令和3年度奨学生募集

来春、高校・大学などへ進学する方を対象に奨学生を募集します。

**対** 保護者が市内在住で、学資の支払いが困難な方

**募集期間** 1月6日(水)～29日(金)  
**募集人数** 短大生・大学生 10人程度

▼短大生・大学生 10人程度  
 ▼高校・高等専門学校生 若干名  
**貸付金額**  
 【短大・大学】  
 ・入学準備金 30万円  
 ・貸付月額 3万5千円・4万円・5万円から選択  
 ・返還期間 15年以内

【高校・高等専門学校】  
 ・入学準備金 5万円  
 ・貸付月額 1万円  
 ・返還期間 10年以内

※就労のため、敦賀市に継続して5年以上居住した場合、返還未済額の全部または一部を免除することができます。

**問** 学校教育課  
 ☎22・8149

## 福 敦賀市家族介護者負担軽減事業「介護やすらぎカフェ」

介護者が集い、介護に関する情報交換や相談などができる介護やすらぎカフェを開催します。(要申込)

<b>片づけっこ</b>	1月9日(土) 13時30分～15時 西公民館 担当:山崎
<b>株ほっとリハビリシステムズ</b>	1月26日(火) 13時30分～15時 あいあいプラザ ☎37・1000
<b>社会福祉法人 敬仁会</b>	1月27日(水) 14時～15時30分 松原公民館 小規模多機能型居宅介護事業所あゆみ ☎23・5511

**問** 長寿健康課  
 ☎22・8181

## 福 敦賀つながりカフェ

認知症や健康に関する相談の場として、気軽に集える認知症カフェを開催します。(要申込)

**日** 1月14日(木)13時30分～15時  
 (受付は13時15分～)  
**場** あいあいプラザ

## 年末の交通安全県民運動実施

**○実施期間** 12月11日(金)～12月20日(日)  
**○運動の重点と取組み**  
 ①高齢者の交通事故防止  
 ②夕暮れ時と夜間の歩行中・自転車乗用中の交通事故防止  
 ③全ての座席のシートベルトとチャイルドシートの正しい着用の徹底  
 ④雪寒期の交通事故防止  
 ⑤飲酒運転などの危険運転の防止  
 ⑥交通安全3S (Save Silver, Save Child, Slow Down) +2アクションの励行

問合せ先 生活安全課  
 ☎22-8115

## スノーボード教室

**概要** スノーボードの楽しさを味わいながら、正しい技術が習得できます。  
**日時** 2月7日(日) 8時40分～14時50分  
**場所** 国境高原スノーパーク (※交通手段は各自で確保)  
**対象** 市内在住・在勤・在学の小学4年生から60歳までの方  
**定員** 15人(先着順)  
**料金** 500円(保険料)  
**申込** 1月9日(出)～1月31日(日)の間に申込用紙を記入の上、メールにて提出(申込用紙は下記HPよりダウンロード)  
**問合せ** 敦賀市スキー連盟(国境スキー学校)  
 ☎0740-28-1931  
 ✉kunizakai.skischool@gmail.com  
 ①http://www.kunizakai-skischool.com/tsuruga.html

## 脂肪燃焼エクササイズ教室

**概要** カラテピクスやバランスボールを利用した様々な脂肪燃焼エクササイズを行います。  
**日時** 1月21日～2月25日までの毎週木曜日(2月11日を除く) 10時～11時30分  
**場所** 総合運動公園体育館 研修室  
**対象** 市内在住・在勤・在学の18歳以上の方(高校生を除く)  
**定員** 30人(先着順)  
**料金** 1,500円(保険料/施設料を含む)  
**申込** 1月7日(木)午前9時から総合運動公園体育館内1階談話室にて受付  
**問合せ** スポーツ振興課  
 ☎22-8155



## 令和3年4月から特定疾患特別見舞金の支給要件が変わります

**【変更前】**  
 ・市が指定する疾患にあたる方  
 ・市内に引き続き3か月以上住所があること  
 ・6か月以上の入院・通院治療を受け、申請日現在も引き続き治療を受けていること

**【変更後】**  
 ・国が指定する疾患にあたる方(361疾患)  
 ・市内に引き続き3か月以上住所があること  
 ・申請日前1年間に6か月以上の入院治療を受け、申請日現在も引き続き治療を受けていること

なお、今年度申請を予定されている方は、令和3年3月31日までに手続きください。

**問合せ先** 地域福祉課 ☎22-8176

## 福 屋根雪下ろし費用の助成

家屋の積雪量が70cm以上になり、雪下ろしを依頼した場合、その費用の一部を助成します。

**対** 次のいずれかに該当し、市内に障がい者を除く18歳以上60歳未満の子がいない世帯で、市民税が非課税の世帯

- ①高齢者(65歳以上)のみの世帯
- ②高齢者と18歳未満の子どものみで構成される世帯
- ③障がい者(身体障害者手帳、療育手帳、精神障害者保健福祉手帳のいずれかをもちの方)のみの世帯
- ④障がい者と18歳未満の子どものみで構成される世帯

**問** 長寿健康課  
 ☎22・8181

## 健 つるが元気体操講習会

転倒予防、腰痛・肩こりの改善、認知症予防などの効果がある「つるが元気体操」の講習会を開催します。

**日** 1月18日(月)11時～11時50分  
**場** あいあいプラザ  
**定** 25人(先着順)  
**申** 開催当日までに長寿健康課に申込み

**持** フェイスタオル・飲み物  
**その他** 参加当日は検温・体調確認・マスク着用の上、お越しください。

**問** つるが元気体操の会(長寿健康課)  
 ☎22・8181

## マイナポイントの申込をお考えの方へ

- マイナポイントの予約・申込にはマイナンバーカードが必要で、カード取得には、**交付申請から1～2か月**かかります。
- 締切直前に交付申請をすると、カード取得が間に合わず、マイナポイントがもらえない場合がありますので、マイナポイントを希望する方は、お早めに申請してください。

問合せ先 市民課 ☎47-6062

## 融雪水の使用を控えましょう

降雪時、融雪のために大量の地下水を使用すると、海水が地下水側に入り込む塩水化を引き起こすおそれがあります。塩水化が起こると、水を飲むことができなくなったり、農作物への被害が生じたりします。

**地下水は限りある貴重な資源です。**降雪時には、人の手で除雪できる場所は地下水に頼らないなど、地下水の節水にご協力ください。

問合せ先 環境廃棄物対策課 ☎22-8121



## 令和2年度 教育委員会表彰

(順不同・敬称略)

### 教育功労賞 敦賀市文化協会 (会長 柴田 幹男)



昭和34年の設立以降、文化展、書道展、県内外の文化団体との交流事業などの様々な活動を行い、本市の文化向上に多年にわたり貢献をされました。

平成17年に行われた、文化の国体である第20回国民文化祭ふくい2005の開催にあたっては、会員一丸となって大会運営に尽力されました。

### 教育奨励賞 奥村 孝之 (中央小学校教諭)



永年にわたり生徒指導の担当を歴任し、敦賀市独自のカリキュラムや指導体系の作成に携わってこられました。

これまでの所属校においては、学級担任・学年主任として、生徒指導を根幹に据えた学級づくりと学習指導の実践について広く範を示し、後進の育成に努めてこられました。

永年にわたり本市の教育、文化の振興発展に尽力された方々を表彰するため、11月9日(月)に令和2年度教育委員会表彰式を行いました。

### 教育功労賞 つるがの山車保存会 (会長 木下 章)



昭和54年の設立以降、戦時中に中止されて以来途絶えていた敦賀の山車巡行を復活させ、管理修繕を行うなど保存に尽力されてきました。

近年は、市内中学校の生徒も参加しており、その指導にあたるなど、後継者の育成・ふるさと意識の高揚にも寄与し、教育面においても大きく貢献されました。

### 特定非営利活動法人 文化奨励賞 つるがみこしの会 (会長理事 竹中 善一)



平成12年の設立以降、毎年の活動として、敦賀まつりにおける神輿渡御などの伝承行事への参加を通して地域文化の継承を促し、地域の活性化を図る活動を地道に継続してこられました。

神輿渡御を次世代に伝承していくため、市内の中高校生に対し神輿参加の積極的な働きかけを行うなど、後継者育成に精力的な活動を継続してこられました。

## 第125回敦賀市原子力発電所懇談会を開催しました

11月16日に「美浜発電所3号機の状況」と「敦賀発電所2号機の適合性審査状況」を議題に、敦賀市原子力発電所懇談会を開催しました。会議では、美浜発電所3号機の状況に関連し、資源エネルギー庁からエネルギー政策について、内閣府から美浜地域の原子力防災について、関西電力(株)から安全性向上対策について説明を受けました。また、敦賀発電所2号機の審査状況について日本原子力発電(株)から説明を受けました。

エネルギー政策に関して、委員からは「エネルギー基本計画の見直しは議論されているが、新增設やリプレースについて国として方向性を示し、国民の理解を求める姿勢が重要」、「安全性に優れた炉を含め、原子炉新設の可能性を示さなければ学生が集まらず人材の育成につながらない」など、今後の原子力政策に対する意見などがありました。これに対し資源エネルギー庁からは、「2050年に向け、水素、原子力などあらゆる選択肢を追求するとしており、エネルギー基本計画策定の中で原子力の具体的な方向性を議論していきたい」「原子力技術が集積している嶺南地域を活用しながら将来に向けた研究開発を進めていきたい」との回答がありました。また原子

力防災について、現場の状況を踏まえた避難計画やコロナ禍での避難体制整備を求める意見がありました。

敦賀発電所2号機に関しては、原子力規制委員会から指摘された審査資料の無断変更に対し、委員からマネジメントをしっかりと行い再発防止を徹底するよう求める意見などがありました。

### ※敦賀市原子力発電所懇談会

原子力発電所に関する諸課題について市民から意見を聞く場として、昭和55年から開催しています。市長を座長に、市内各種団体の代表者などが委員となっています。



### 市内の放射線量測定結果 令和2年度第1四半期

令和2年度第1四半期(令和2年4月~令和2年6月)において、発電所からの放射性物質の放出による線量上昇は観測されず、環境安全上の問題となる影響は認められませんでした。測定結果の詳細は市HPに掲載しています。

原子力安全対策課  
☎22-8113

## 新型コロナウイルス感染症情報

これからのシーズン、会食の機会が増えます。感染リスクが高まる「5つの場面」に注意して、「感染リスクを下げながら」楽しみましょう。

注意力の低下や気の緩みなどにより、

### 感染リスクが高まる「5つの場面」

飲酒を伴う懇親会など マスクなしでの会話 狭い空間での共同生活



大人数や長時間におよぶ飲食

居場所の切り替わり



### 感染対策の再徹底をお願いします。

- マスク着用の徹底(外した時は扇子なども活用)
- 換気の徹底など「三密」を回避
- 毎日の検温など体調管理の徹底
- 県外訪問先などにおける感染対策の徹底
- 「感染防止徹底宣言」ステッカーの掲示

その他県民行動指針を順守し、「自分」と「周りのみんなを守る」行動に努めてください。

## 新型コロナウイルス感染症 検査費用の助成

新型コロナウイルス感染症拡大防止のため、PCR検査などで生じる保険診療の自己負担分を助成します。

### 【対象者】 次の要件を満たす方

- ・敦賀市に住民登録のある方(検査実施日時点)
  - ・検査の費用について、敦賀市以外の地方公共団体、民間企業その他団体から補助を受けていない方
- ※医療費助成制度(母子家庭等医療費助成制度、障がい者医療費助成制度など)により、自己負担額が全額償還される場合は除く。

### 【対象費用】

新型コロナウイルス感染症検査(PCR検査、抗原検査)で生じる保険診療の自己負担額の合計額(初診料または再診料、検体採取料、院内トリアージ実施料)

### 【助成額】

限度額4,000円(限度額に満たない場合は、自己負担相当額)

### 【検査対象期間】

11月1日~令和3年3月31日

### 【問合せ先】

健康推進課 ☎25-5311

詳細は、市HPをご覧ください。

市HPでは、「市民向け」、「事業者向け」の主な支援メニューを一覧にして、掲載しています。該当する支援メニューをぜひ活用ください。



## あれ?おかしいぞ!あなたの財産を狙う特殊詐欺にご用心!

福井県警察本部では、多発する特殊詐欺を防止するためのチェックシートを作成しました。詐欺被害に遭わないためには、手口を知ることが大切です。

『私は大丈夫』  
そんな方こそ、  
要チェック!

### 警察官 を名乗って

- 個人情報が漏れている
- 口座番号・暗証番号を教える
- キャッシュカードを封筒に入れて
- キャッシュカードを預かる

### メールやはがき、 封筒で

- 有料サイトの未納料金がある
- 訴状が提出されました
- 電子マネーカードで支払い
- 法的手続きに移行する

### 公共団体 を名乗って

- 個人情報を削除する
- マイナンバーや個人情報を聞く
- 無人ATMでお金をおろせ

### 息子や孫 のフリをして

- のどの調子が悪い
- 携帯電話の番号が変わった
- 会社のお金を使い込んだ

### 大手企業 を名乗って

- 施設入所の権利がある
- 債権(社債)を買わないか
- 名義だけ貸してほしい

### 弁護士 を名乗って

- 名義貸しは犯罪だ
- 裁判になる
- 預金を一旦預かる

☑ ひとつでも当てはまれば 警察に相談を #9110  
...それは詐欺です。

敦賀警察署 ☎25-0110





こどもの国 行事予定

開館時間 9:00～16:30  
休館日 毎週月曜日、12/28(月)～1/4(月)、1/12(火)  
【問合せ・申込先】 こどもの国 ☎25-7879

プラネタリウムのご案内

日時	放映内容
1/9(土)～1/31(日)の土日	11:00～ まほうつかいリリィ※ 15:00～ 星夜の幻灯会※

- 来館の際に、手指消毒・マスク着用・来館受付票の記入・検温をお願いします。
- 「※」は参加費または観覧料が必要です。
- 行事およびプラネタリウムは、人数制限により、参加・観覧できない場合があります。

日時	イベント	内容
1/5(木)～1/10(日) 9:00～16:30	お正月あそび	はねつき・こまなど伝承遊び
1/16(土)～2/21(日)	幼児絵画展「お絵かきストリート」	三島・櫛川保育園年長児の絵を展示
1/21(木) 10:30～11:30	親子なかよしひろば	鬼のお面づくりと節分あそび 対 未就園児とその保護者
1/23(土) 14:00～14:30	パレットのへや	かんたん鬼のお面づくり
1/24(日) 13:30～15:00	手芸のへや※	フェルトで作る花のブローチ 対 幼児・小学生 (小学3年生以下は保護者同伴) 申 要申込

おやこきらりんひろば

【問合せ・申込先】 NPO法人子育てサポートセンター  
きらきらくらぶ おやこきらりんひろば ☎24-7517

日時	イベント	場所	内容
1/7(木) 10:00～11:30	プレママさん、あつまれ～【ようこそ赤ちゃん、お兄ちゃんお姉ちゃん教室】	おやこきらりんひろば	赤ちゃんを家族として迎えるために、助産師さんが子どもたちにお話をします。(幼稚園・保育園のきょうだいの参加も大歓迎) 申 要申込
1/15(金) 10:00～11:30	ふたば【多胎児のサークル】	おやこきらりんひろば	双子を持つ家族だからわかる情報を交換します。妊娠中のママやそのご家族も大歓迎!

その他のイベント

日時	イベント	場所	内容	問合せ・申込先
1/21(木) 13:30～14:15	離乳食セミナー	健康センターはびふる	栄養士が離乳食の進め方や簡単な調理法をお話します。 対 4か月～5か月児の親子 定 10組 持 母子健康手帳、バスタオル 申 要申込	健康推進課 ☎25-5311
1/22(金) 13:30～15:00	ママパパセミナー	健康センターはびふる	赤ちゃん人形の抱っこや沐浴体験、DVDなどを通して赤ちゃんのいる生活をイメージしましょう。妊娠中から産後の栄養や食事についてもお話します。対 妊娠6か月以降の妊婦とその家族 持 母子健康手帳 定 10組 (お一人での参加も大歓迎) 申 要申込	健康推進課 ☎25-5311
1/4(月) 10:00～11:30 2/1(月) 13:30～15:00 3/1(月) 10:00～11:30	ママ・パパぽけっと	二州健康福祉センター	「子育てに自信がない」「イライラしてしまう…」と感じている方が精神科医や公認心理師に相談できます。 対 妊娠中・子育て中で、育児に不安がある保護者 申 要申込 (完全予約制)	二州健康福祉センター ☎22-3747
1/17(日) 10:00～11:30	「思春期、どう関わる？」講座	あいあいプラザ (ZOOMでのオンライン受講可)	不安・イライラ・混乱の理由と対応、思春期の子どもたちと関わるために今からできること 講 敦賀市立子ども発達支援センターパラレル 所長 山口 陽一氏 対 小学4年生頃～中学生に関わる大人、思春期を迎える子どもがいる保護者 など 定 15人 料 500円 (資料代) 申 要申込 (～1/16(土))	親教育プロセス ☎090-7752-7249 oyoya.process@gmail.com



子育て総合支援センター& 粟野子育て支援センター情報

【問合せ・申込先】 子育て総合支援センター ☎22-0147  
粟野子育て支援センター ☎25-5647

募集定員のある行事(ベビーすこやかセミナーを除く)については、市内在住の方が対象です。(定員になり次第締切)

日時	イベント	場所	内容
毎週土曜日 8:30～12:30	パパも遊ぼう	両センター	お父さん、お母さんと一緒に好きな遊びを楽しみましょう。 対 未就園児の親子
1/14(木) 1/28(木) 13:30～14:30	ベビーすこやかセミナー	総合	◎ベビーマッサージ ◎手遊びの紹介 ◎体重計測 ◎子育てについての情報共有 ◎母乳や赤ちゃんの相談 講 助産師、保育士 など 持 母子健康手帳、バスタオル(長方形) 対 令和2年9～11月生まれの赤ちゃんとお母さん10組 ※参加は赤ちゃん1人につき1回まで(妊婦さんの見学可) ※里帰りの方(祖父母が市内在住の方)も対象 申 電話(22-0147)または窓口で受付
1/18(月) 10:30～11:00	おはなし玉手箱	総合	絵本の読み聞かせや、わらべ歌遊びで、親子の温かい時間を過ごします。対 未就園児の親子
1/19(火) 10:00～11:00	子育て基本講座 “With ママ” ～絵本を通じた親子のコミュニケーション作り～	総合	絵本の読み聞かせや、絵本を読む中で育まれる親子のコミュニケーションの大切さをお話します。 講 福井県幼児教育センター 家庭教育アドバイザー 定 10組 申 電話(22-0147)または窓口で受付(1/5～受付)
1/22(金) 1歳～の親子 10:00～ ～12か月の親子 10:30～	絵本にこにこタイム	粟野	絵本の読み聞かせや、わらべ歌遊びで、親子の温かい時間を過ごします。対 未就園児の親子
1/26(火) 10:00～11:00	子育て基本講座 “With ママ” ～ほめる子育てをしましょう②～	総合	「ほめる効果」と「叱る悪循環」～これだけは知っておきたい叱り方～についてお話します。 講 子育てマスター 山本 啓子氏 定 10組 申 電話(22-0147)または窓口で受付(1/12～受付)
1/28(木) 10:00～11:00	子育て基本講座 “ママナビ” ～えっちゃんと遊ぼう～	粟野	様々な遊びやわらべ歌を通して、親子のふれあい遊びやスキンシップの大切さを学びます。 講 子育てマスター 寺下 悦子氏 定 12組 申 電話(25-5647)または窓口で受付(1/14～受付)

- 利用の際は・・・
- ①検温をしてからのご利用をお願いします。
  - ②保護者の方は、マスク着用をお願いします。
  - ③密集、密接にならないように注意してください。
  - ④ランチルームの使用は中止しています。
  - ⑤センターの混雑状況はQRコードで確認できます。または、【敦賀市HP混雑状況表示ダッシュボード】で検索してください。



出張すくすくひろば

子育て支援センターの職員がおもちゃと一緒に、皆さんのお越しをお待ちしています。遊び・集い・相談の場として、近頃の「出張すくすくひろば」にお越しください。  
対 未就園児の親子など(申込不要)

<毎週開催>

日時	場所
月曜日 9:30～11:30 (4・11日を除く)	あいあいプラザ
火曜日 9:30～11:30 (5日を除く)	粟野公民館
金曜日 午前の部 9:30～11:30 午後の部 13:00～14:30 11:30～13:00は遊具などの消毒時間とします。(子育て相談は対応します。)	松原公民館

<月2回開催>

日時	場所
第1・3火曜日 9:30～11:30(5日を除く)	中郷公民館
第1・3木曜日 9:30～11:30	北公民館

<月1回開催>

日時	場所
第4水曜日 9:30～11:30	山泉区会館

すこやか子育て相談室

【問合せ・申込先】  
敦賀北幼稚園 ☎22-5875  
松陵幼稚園 ☎25-8240

日時	場所	内容
1/15(金) 9:30～11:00	敦賀北幼稚園	・身体を動かして遊ぼう・参加保護者の育児相談 対 未就園の3歳児の親子
1/25(月)	松陵幼稚園	定 【敦賀北幼稚園】 10組 【松陵幼稚園】 20組 持 上履き、水筒 申 各幼稚園に電話で申込



▼各訓練の様子



▼教育支援品の贈呈の様子



## 複合災害に備え、連携強化

11月14日 福井県総合防災訓練

防災関係機関の連携強化と住民の防災意識高揚を図るため、福井県総合防災訓練が行われました。訓練は、大雨と地震による甚大な被害を想定して、栗野スポーツセンターなど市内6会場に分散して実施。約90機関と地元住民が参加し、約700人が訓練に臨みました。各会場では、実動機関による救助活動や、新型コロナウイルス感染症を想定した避難所の開設・運営、土のう積みによる水防活動などの訓練が行われ、関係機関が連携を図りながら、災害時の対応を確認しました。

## 親切が地域に広がることを願って

11月12日 「小さな親切」運動敦賀支部表彰式ならびに贈呈式

プラザ萬象で「小さな親切」運動敦賀支部表彰式ならびに実行章(賞状、盾、バッジ)の贈呈式が行われました。「小さな親切」運動とは、人に思いやりと親切の心をもって接し、困っている人にできる範囲で親切にしようという運動です。今回、作文・標語コンクールなどの表彰と、7団体、11人に実行章の贈呈がありました。

また、気比の松原の清掃奉仕を続けていることで、実行章を受章したミャンマー人技能実習生9人に対して、教育支援品(文房具)の贈呈も行われました。技能実習生を代表して、チョーチョーミョーさんは、「帰国の際には、村長に報告し、必ず子どもたちの手に渡るようにします。」と感謝の言葉を述べていました。

## イキイキ健活！ 「私のプラス1」

生活に気軽に取り組める健康習慣を1つ加える「プラス1」運動。毎月、皆さんの「プラス1」を紹介しています。



採れたて野菜で  
元気いっぱい！

木村 純也 さん・身生 さん

私の家では日々の食事に季節のものや旬のものを取り入れるようにしています。特に子どもの離乳食が始まってからは、庭で収穫された採れたての野菜を食事に取り入れています。おかげで、娘は全く風邪もひかず、いつも元気いっぱいです。これからも採れたてのものを食べて、親子とも健康に過ごしていきたいと思います。

皆さんの「プラス1」を紹介しませんか？詳しくは、健康推進課(☎25-5311)までお気軽にお問合せください。

## 北陸新幹線建設工事に伴う県道余座若葉線の夜間通行止め



▶日時 1/4(月)～16(土)・25(月)～31(日)・3/1(月)～14(日)  
夜21:00～翌朝6:00

▶場所 県道余座若葉線(小牧かまぼこ付近)

夜間通行止めは、工事期間中複数回実施します。国道476号および市道気比余座線に迂回をお願いします。通行止めの期間は現地予告看板などでお知らせします。道路を利用される皆さんには大変ご迷惑をお掛けしますが、ご理解とご協力をお願いします。

### 問合せ先

(独) 鉄道建設・運輸施設整備支援機構  
 大阪支社 敦賀鉄道建設所 ☎47-6315  
 三井住友・極東興和・道端特定建設工事共同企業体 ☎47-6252



## 金ヶ崎緑地一帯で、笑顔が溢れた1週間

11月3日～8日 人道ウィーク

11月3日から8日まで、人道の港敦賀ムゼウムのリニューアルオープンを皮切りに、官民が連携して食や音楽、シンポジウム、ワークショップなど様々なイベントが行われました。人道の港敦賀ムゼウムのオープニングセレモニーは、関係各国の大使をはじめ、多くのご来賓が出席。テープカットと共に、会場に集まった参加者らが一斉に風船を青空に放ち、リニューアルオープンを祝いました。きらめきみなと館の小ホールでは、ポーランド広報文化センター所長のマリア・ジュラフスカ氏や、トンネル探究家の花田欣也氏による講演を開催。その他多数のイベントが行われ、金ヶ崎周辺は、多くの人で賑わいました。来場者たちは、国際的で多様な文化が交わっていた当時の敦賀の雰囲気や歴史を感じながら、各種イベントを楽しんでいました。



▲人道の港敦賀ムゼウム オープニングセレモニー

▲JINDO 音楽祭



▲人道の港シンポジウム

▲無料ふるまい

▲キハ28形気動車に色を塗る親子

▲日本遺産認定記念シンポジウム



▲フードトラックストリート

▲鉄道フェスティバル



休日急患診療	
◎休日急患センター（中央2 ☎25-5311）	
内科・小児科・歯科 診療時間：【4月～11月】9:00～12:00（午後診療なし） 【12月～3月】9:00～12:00、13:00～15:00 ※事前に必ず電話連絡してから受診してください。	
◎外科系当番医 診療時間：9:00～12:00、13:00～17:00	
12/13(日)	敦賀医療センター（桜ヶ丘 ☎25-1600）
12/20(日)	市立敦賀病院（三島1 ☎22-3611）
12/27(日)	和久野医院（和久野 ☎22-3080）
12/31(木)	加藤胃腸科医院（新松島 ☎25-6888）
1/1(金)	いちはし整形外科（榎林 ☎20-1825）
1/2(土)	はぎはら整形外科（木崎 ☎20-0811）
1/3(日)	和久野医院（和久野 ☎22-3080）
1/10(日)	敦賀医療センター（桜ヶ丘 ☎25-1600）
1/11(月)	せきクリニック（御名 ☎21-2000）
1/17(日)	市立敦賀病院（三島1 ☎22-3611）
1/24(日)	泉ヶ丘病院（中 ☎22-7700）
1/31(日)	和久野医院（和久野 ☎22-3080）

相談ごと		
項目	日時	場所・問合せ先
行政	1/13(木)・27(木)	10:00～14:00
介護	毎日 (第1・3土曜日は休み)	8:30～17:30
法律	1/6(木)・20(木)	10:00～13:30
人権	1/6(木)・20(木)	9:00～11:30
弁護士 無料相談	1/12・19・26(火)	13:30～15:00
結婚 婦人問題	1/9(土)・19(火)・26(火)	13:30～15:30
家庭教育	毎週火～土曜日	9:00～16:00
学校教育	毎週月～金曜日	9:00～16:00
子ども 電話相談	毎週月～金曜日	9:00～16:00
育児電話	毎週月～金曜日	8:30～17:15
児童相談 窓口	毎週月～金曜日	8:30～17:15
女性相談 窓口	毎週月～金曜日、 第2・第4土曜日	8:30～17:15
若者求職 相談窓口	月、水、金曜日	9:00～17:00
こころの 相談	1/8(金)・25(月)	9:30～17:15
HIV・肝炎 相談検査	1/6(木)・20(木)	9:00～10:20

\* 相談者が著しく多い場合、受付人数を制限させていただくことがあります。  
 ※ 国民の祝日・振替休日は休みとなります。  
 ★ 国民の祝日・振替休日は休みとなります。ただし、月曜日が該当する場合は、翌日火曜日に開所します。  
 申込 事前に申込みが必要です。

敬吊塔 謹んでお悔やみ申し上げます。【10月28日～11月26日】(敬称略)

古田 刈松 一男(92)	長 沢 岡田 義勝(78)	相生町 雁谷 陽子(83)	野 神 岡田 菊恵(88)
相生町 糸野 修一(72)	公文名 家倉 久生(72)	泉ヶ丘 岡田 久代(81)	白木1 畠 隆夫(70)
松葉町 小幡 勝彦(75)	榎川2 上田 昭代(80)	公文名 狩野 恵司(69)	和久野 河内外喜子(95)
平和町 北林 操子(95)	松島2 松木 章(71)	ひばり丘 角野ミヨ子(83)	松原町 山崎サダヲ(97)
市野々2 大西 治隆(66)	元 町 岡田 秀信(81)	和久野 坂本 幸恵(32)	公文名 刀根 文子(93)
新和1 小路 弘(81)	舞崎2 石本 彰(84)	木 崎 中田フジエ(83)	萩野町 大音 輝雄(88)
縄 岡 中山 忠男(90)	金ヶ崎 池野 秀一(83)	公文名 谷口 恒夫(88)	杉 津 樹矢 博史(88)
本町1 中村栄一郎(94)	藤ヶ丘 吉永さち子(87)	萩野町 乙見 梅子(67)	元 町 柴田 忠男(90)
沓 見 寺川 行雄(95)	和久野 中嶋よし江(69)	古田刈 仲塚 里子(77)	榎 林 松本 綱男(88)
公文名 竹原 孝男(68)	関 畑 民子(82)	中央1 松永ヒロエ(72)	港 町 磯見 博一(72)
藤ヶ丘 柄尾千枝子(95)	衣掛町 田端 勝(82)	古田刈 田村 正次(78)	新和2 稲葉 玄吾(90)
蓬萊町 奥田ひろ子(88)	新和2 唐津 宏(92)	松島2 田中 征男(76)	疋 田 前川 章子(95)
山 土田 勝美(81)	曙 町 山本嘉代子(97)	曙 町 佐々木弘照(67)	津内2 澤野 好夫(94)
野 神 清水 春枝(87)	原 田中 松代(94)	三島1 田山 よし(93)	津内1 堀井 千歳(98)
新和1 山本 一男(70)	長 沢 海原 博美(76)	津内3 幸柳 毅(88)	萩野町 藤井 溢美(88)

市民ギャラリー

日時	場所	内容
1/4(月)～29(金)	市役所1階 市民ホール	敦賀青墨会 道野 志舟 氏 「雨上がりの遊歩道」 「皎然」

広報つるが 音訊について

視覚障がいのある方などを対象として音訊（CDに録音）された広報つるがもあります。ご希望の方は敦賀市社会福祉協議会（☎22-3133）まで

市立図書館 ☎22-1868

1月の行事案内

- 8日(金) 10:30～ ブックスタート ※ 栗野子育て支援センター
  - 9日(土) 14:00～ おはなしポケット
  - 15日(金) 10:30～ ブックスタート ※
  - 15日(金) 16:00～ ママのおひざ ※ 栗野公民館
  - 23日(土) 14:00～ おはなしポンポン
  - 27日(水) 10:30～ おはなしわたげ
- ※ブックスタートはブックパック引換券配布者対象です。

新着図書案内

○許す練習 ○若者に伝えたい英雄たちの世界史  
 ○おべんとうの時間がきらいだった ○ダイエット幻想  
 ○世界に通用する子どもの育て方 ○最強に面白い!! 脳  
 ○史上最悪の感染症 ○カフェ井 ○志村けん160の言葉  
 ○日本人の9割がじつは知らない英語100  
 ○もしかしてひょっとして ○私の中にある  
 ○ずるいいきもの凶鑑 ○おぼけのしんたいそくてい  
 このほか1,795冊の新しい本が入りました。

市立博物館 ☎25-7033

刀剣資料公開展

博物館が所蔵する郷土ゆかりの刀剣を中心に、優れた刀剣や刀装具などを4期に分けて展示・紹介します。  
 【とき】12/18(金)～3/2(火)  
 第1期 12/18(金)～1/11(月) 「敦賀の古刀」  
 第2期 1/13(水)～1/29(金) 「郷土の刀剣と新刀」  
 第3期 1/30(土)～2/14(日) 「越前康継と下坂鍛冶」  
 第4期 2/16(火)～3/2(火) 「若狭冬鷹を中心に」

10月 予約ベスト3 (一般書)

順位	書名	著者名
1位	半沢直樹 アルルカンと道化師	池井戸 潤
2位	家族じまい	桜木 柴乃
3位	危険なピーナス	東野 圭吾

- 1月の休館日
- ◆毎週月曜日
  - ◆1日～3日(年始)
  - ◆17日(第3日曜日)
  - ◆21日(第3木曜日・資料整理日)

開館時間 火～金曜日 10:00～19:00  
土・日曜日 10:00～18:00

市立図書館からお知らせ

年末年始はどう過ごされますか？お家でゆっくり読書してみませんか？2021年も皆さんにとって良い年になりますように!!  
 ※先月号でもお知らせしましたが、1月5日(火)から、今お持ちの利用カードを有効期限付きに更新します。(カードはそのまま利用可) 詳しくはHPなどでご確認ください。

開館時間：10:00～17:00 入館料：300円(高校生以下無料)  
 休館日：月曜(1月11日を除く)、12月29日(火)～1月3日(日)  
 1月12日(火)、2月12日(金)、2月24日(水)



▲ 脇差(初代・越前康継 作) 押型

★西町の綱引 古衣装特別展示 1/13(水)～1/17(日)

学舎入舎生募集

学舎名	入舎資格・募集人数	問合せ先
講正学舎	福井県および近隣府県の高 校卒業(見込)の方で、東 京都内の大学に進学する学 生(大学在生を含む) 男子 若干名 女子 5人	〒156-0043 東京都世田谷区松原2-34-6 (公財)雲浜奨学会・講正学舎 ☎03-3327-7800 http://www.unpin.jp
武生郷友会 学舎	福井県出身の男子大学生 (入学見込み者および大 学在籍学生) 男子 3～5人	〒161-0032 東京都新宿区中落合3-9-20 (公財)武生郷友会事務局 ☎/FAX 03-3951-3836 http://www.takefugoyukai.jp

福井県内特定最低賃金の改正

業種	時間額
百貨店・総合スーパー(12/24改正)	840円
紡績業・化学繊維・織物・染色整理業	830円
繊維機械・金属加工機械製造業	874円
電気機械器具製造業(略称)	857円

※これ以外の業種は、830円が適用  
 問合せ先 福井労働局労働基準部賃金室  
 ☎0776-22-2691

育児・介護休業法施行規則等の施行

- 令和3年1月1日より、育児や介護を行う労働者は子どもの看護休暇や介護休暇を時間単位で取得できるようになります。
- 事業主は会社の育児・介護休暇などの規程の改正が必要です。
- 職業生活と家庭生活の両立を支援する両立支援等助成金を事業主に支給します。

問合せ先 福井労働局雇用環境・均等室  
 ☎0776-22-3947





▲音声を録音する際の様子

内容が、正確に分かりやすく  
伝わるように音訳してます。



音訳サークルやまびこ

### 目の不自由な方が情報を得るための手助けをしたい

音訳サークル「やまびこ」では、この広報つるがなど、広報紙の音訳や対面音訳を通して、視覚障がい者の方たちに、情報を正確に分かりやすく届けることを念頭に活動しています。

現在のメンバーは16人で、サークルとしては30年以上前から活動を続けています。使う機材も様変わりし、昔はカセットテープに録音していましたが、今はパソコンを使って録音や編集をしています。

音訳には、視覚障がいなどで活字の読みが困難な方のための「デイジー」と呼ばれる国際標準規格を使って作成しています。見出しに相当する階層分けや読み方などのチェック・録音・編集・校正を手分けして進めますが、ひとつの発行物の音訳に10日程かかります。

利用者さんとの直接的な接点はあまりありませんが、「聞いたよ。」とか、「分かりやすかった。」という声が一番の励みです。まだまだ利用いただいている方は多くはないので、識字障がいの方や高齢により字が見づらくなつた方も含めて、少しでも多くの方のお役に立てることが私たちの願いです。

音訳物をご希望の方は、ぜひご連絡をお待ちしています。(21頁に連絡先を記載しています。)

## まちの宝を発見！ つるが歴史遺産



案内人  
学芸員 藤田裕介

建物に散りばめられた  
デザインを探して  
みましょう



▲壁面のタイル張り装飾

### 基本情報

種別：登録有形文化財  
(平成26年4月25日)

昭和8年(1933年)竣工

所在地：蓬莱町



旧敦賀倉庫株式会社新港  
第一号・第二号・第三号倉庫

### シンプルな構造に隠れた芸術性 敦賀港のモダン倉庫

旧敦賀倉庫株式会社新港第一号・第二号・第三号倉庫は、敦賀港第二期修築工事が完了した翌年の昭和8年(1933年)に建設された倉庫です。

外観は、桁行約50.5m、梁間約19.4mの東西に長い平面形ですが、内部は壁で、東側から一号、二号、三号の倉庫に分割されています。昭和期の大型建築に導入されていた鉄筋コンクリート造が採用されており、耐震性・防火性などに優れた設計になっています。

一見、機能性のみを追求したような外観ですが、各所に芸術的な意匠が凝らされています。特に南側正面の3つの入口のスペイン瓦葺の庇や、湾曲した庇を上下に配した7つの窓、東南隅の一段高い塔屋部分の逆L字形に配置された薄茶色のタイル張りのデザインなどがアクセントとなっています。これは当時の社長であった宇野泰三氏の「倉庫のイメージのしない倉庫を造ってほしい」という要望に応えたものでした。

旧敦賀倉庫株式会社新港倉庫は、福井県内で類例があまり見られない近代建築で、松原の鮮蔵、金ヶ崎の赤レンガ倉庫とならんで、敦賀港の変遷を物語る貴重な文化財と言えます。

### 広報担当者の つぶやき

4月に異動があり、8か月あまり。初めての慣れない取材で始まりましたが、いろいろな方の話を聞く機会をいただいたり、普段入ることのできない現場を見せていただいたり、大変貴重な体験をさせていただいています。カメラもまだまだ試行錯誤の日々ですが、場数をこなして、分かりやすく伝えられるよう努力していきたいと思っています。(K)

今年も残すところあとわずか。皆さんはどのような1年を過ごされましたか。2、3頁では「2020年の出来事」として、写真とともに1年を振り返っています。写真を見返すと、この時こう撮ればよかったという反省や、取材でお話を伺った時の思い出などがよみがえってきました。皆さんも1年を振り返るために、ご自身の写真を見返してみてもいいのでは？(M)