

広報つるが

敦賀を知る、楽しむ、好きになる

NO.954

TSURUGA

2021. 8 月号



Contents

特集

- P 2 新型コロナウイルスワクチンの接種について
- P 4 敦賀の魅力を発信 観光敦賀キャンペーン隊

〈今月の表紙〉

令和3年度観光敦賀キャンペーン隊が委嘱されました

Q 接種場所には予約時間のどれくらい前に行けばいいの？

A 5～10分前にお越しください。特に集団接種は、会場内にご案内するのが予約時間の10分前のため、早く来られた場合もお車の中などでお待ちいただきます。また予約時間から10分を過ぎると自動キャンセルとさせていただきますので、必ず時間通りにお越しください。

Q 予約を取った後、予約日時を確認したい場合はどうすればいいの？

A 予約日時を確認したい場合は、コールセンターまたは予約を行った医療機関へご連絡ください。Webで予約した方は、予約画面の右上にある「マイページ」から確認できます。

Q 接種を受けたらマスクをしなくていいの？

A 他人への感染をどの程度予防できるかまだ分かっていないため、引き続きマスク着用、3密の回避、手洗いや手指の消毒など、感染予防対策を継続してください。

こんな時はコールセンターまで

- ・予約を変更（キャンセル）したい
- ・予約日時を確認したい
- ・住民票地以外の接種について聞きたい
- ・接種券をなくした など

問い合わせ・予約先

敦賀市新型コロナワクチン
接種コールセンター
☎ 24 - 5025 FAX 24 - 5026
(月～土) 9:00～17:00 (日・祝を除く)

※7月1日現在の情報です。最新の情報は市HPや行政チャンネルなどでお知らせします。
※今後、国の示す内容やワクチンの供給などによって変更が生じる場合があります。
※緊急の際は、防災チャンネルで情報発信を行いますので、定期的にご確認ください。

※市HPはこちらからご覧ください。



敦賀市 ワクチン接種

接種場所と予約方法



特設会場での集団接種

| 接種日 | 時間 | 会場 |
|---------|----------|----------|
| 7/15(木) | 午後 | きらめきみなと館 |
| 7/21(水) | 午後 | |
| 7/22(木) | 午後 | |
| 7/29(木) | 午後 | プラザ万象 |
| 7/31(土) | 午後 | きらめきみなと館 |
| 8/5(木) | 午後 | |
| 8/12(木) | 午後 | |
| 8/14(土) | 午後 | |
| 8/15(日) | 午前 午後 | |
| 8/19(木) | 午後 | プラザ万象 |
| 8/22(日) | 午前 午後 | |
| 8/25(水) | 午後 | きらめきみなと館 |
| 8/26(木) | 午後 | |

予約方法

Webまたは電話で予約



※市HPからも予約システムの画面に移れます。

☎24-5025

受付時間

午前
① 10:00 ② 10:30
③ 11:00 ④ 11:30
午後
① 13:30 ② 14:00
③ 14:30 ④ 15:00
⑤ 15:30 ⑥ 16:00

医療機関での個別接種

| 医療機関名 | |
|----------------------------|--|
| 泉ヶ丘病院 | |
| いちはし整形外科 | |
| 加藤胃腸科医院 | |
| 川上医院 | |
| くまがい内科クリニック | |
| 国立病院機構 敦賀医療センター | |
| こもれび診療所 | |
| 産科・婦人科 井上クリニック | |
| 市立敦賀病院 | |
| せきクリニック | |
| つるが生協診療所 | |
| 中村医院 | |
| はせペインクリニック | |
| はやし内科胃腸科医院 | |
| みやがわクリニック | |
| もり耳鼻咽喉科アレルギー科クリニック | |
| 和久野医院 | |
| 竹内内科クリニック ☎36-4840 | |
| 敦賀温泉病院 (定期通院の方のみ) ☎23-8210 | |
| 船井医院 (定期通院の方のみ) ☎23-0025 | |
| 明峰クリニック ☎23-3031 | |
| 疋田診療所 (定期通院の方のみ) ☎27-1106 | |
| 東浦診療所 (定期通院の方のみ) ☎28-1440 | |

予約方法

Webまたは電話で予約



※市HPからも予約システムの画面に移れます。

☎24-5025

各医療機関に電話で予約

新型コロナウイルスワクチンの接種について

16～64歳の方へ



7月から、16～64歳の方々への接種を開始しました。予約枠を用意しておりますので、慌てずに予約してください。

※12～15歳の方については、令和3年6月1日に接種対象者に追加されました。今後、準備が整い次第ご案内します。

接種までの流れ

1 「新型コロナウイルスワクチン予防接種についての説明書」を読む

接種券に同封の説明書を読んで、ワクチンの効果や副反応についてご確認ください。

2 予約する 完全予約制

接種場所は、集団接種会場または個別接種実施医療機関となります。Webまたは電話で、1回目接種の予約を取ってください。

- ・予約の際は、接種券に記載されている「接種券番号（10桁）」が必要です。
- ・2回目の予約は不要です。1回目接種当日に、3週間後または4週間後の2回目接種日をご案内します。(ファイザー：3週間、武田/モデルナ：4週間)

3 接種する 当日の持ち物 ※お薬手帳をお持ちの方はご持参ください。

接種券



予診票

※必ず記入してお持ちください



本人確認書類

(健康保険証など)

留意事項

- ※勤務先で接種する方は予約不要です。
- ※すでに接種済みの方（医療従事者など）は、お送りした接種券を破棄してください。

住民票が市外にあり、敦賀市内での接種を検討している方

接種券は、住民票のある市区町村から発行され、住民票の住所に郵送されます。接種を受けられるのは原則住民票地ですが、やむを得ない理由があり住民票地での接種が難しい方は、接種が可能です。

※申請が必要な場合があります。
※詳細は市HPまたはコールセンターでご確認ください。

接種にあたり注意が必要な方

- ▶ 現在、何らかの病気にかかって、治療（投薬）を受けている方
- ▶ 薬や食品などで、重いアレルギー症状（アナフィラキシー）を起こしたことがある方
- ▶ これまでに予防接種を受けて、具合が悪くなったことがある方

医療機関での接種をおすすめします

接種当日の服装

すぐに肩が出せる服装でお越しください。



敦賀の魅力を発信 観光敦賀キャンペーン隊



令和2年度キャンペーン隊

左から順に かねこ あやか 金子彩夏さん・まえだ ゆい 前田唯さん・きはら まゆこ 木原万由子さん
うへだ ともえ 上田智恵さん・さいとう ゆうき 西藤有希さん・つばい まい 坪井麻衣さん



本日 敦賀日 イオ高岡「敦賀フェア」



国8空活



敦賀び一旅 Instagram



敦賀ムゼウムOPセレモニー

観光敦賀キャンペーン隊は、敦賀の魅力在市内外にPRするために、イベントに参加したり、県外で出向宣伝を行ったりするなどの活動を行っています。令和2年度は、新型コロナウイルスの影響で、例年のように十分に県外での発信ができませんでした。

そこで、敦賀観光協会では、新しくSNS情報発信部を立ち上げて、コロナ禍におけるPRの仕方も模索してきました。6月末で任期が満了となった6人に、1年間の活動を振り返ってもらいました。

「楽しかった！」の一言に尽きます。学びながら、発信しながら更に自分自身がより敦賀のことを好きになっていく1年でした。

①1年間の活動を振り返って

まさに「光陰矢の如し」であつたという間でしたが、この一瞬の間に「敦賀市の良さを広め、みんなが敦賀をもっと愛せるお手伝い」ができていたら嬉しい」と思っています。

②コロナ禍での活動について

例年と異なり、市外に赴き、出向宣伝をする機会がほとんどありませんでしたが、SNSで敦賀の魅力を発信したり、市内イベントに参加したりしました。

市内の皆さんは、取材や体験にうかがうと快く迎えてくださり、心の距離の近さを感じることで、敦賀の良さを実感しました。

SNSで記事を書き上げた後、投稿ボタンを押して、全世界へ敦賀の魅力を発信していく瞬間が毎回楽しかったです。

③一番力を入れたことや頑張ったことは

PRの際に大事にしていたことは「笑顔」です。とはいっても活

動がとても楽しくて、自然と笑顔がこぼれてくるのですが…(笑)

まずは自分が楽しんで、周りに伝えることを意識しました。

また、SNSでは、見てくれる方に向かって届けたいと思い、取材や写真、文章をお客様目線で考えることを意識しました。

④感じた手応えは

活動を続けていくにつれて、周りの方や地元の方から声を掛けてくださる機会が増えていきました。こういった活動をしていることをより多くの方が知ってくだ

さつたのだと分かり、とても嬉しくなりました。また昨年度はSNSが中心の発信でしたが「びー旅」を見てもらうよ」と多くの方にお願いします。フォロワー数が1000人を超えたときは、手応えを感じました。実際に記事をご覧になった方からいただく「こへ行ってきたよ。おもしろかったよ」というコメントはとても励みになりました。

⑤改めて発見した敦賀の魅力は

氣比神宮や松原、トンネル群など古くからの歴史はもちろんのこと、古き良きものをさらに生かすために新しい所もたくさん出て来るところが魅力的です。

またメインの観光スポットだけでなく、今まで何気なく通り過ぎていた場所にも重要な意味や歴史があることを再認識しました。

⑥令和3年度に向けた意気込み

まずは、この1年間、活動を支えてくださったたくさんの方々に感謝の気持ちでいっぱいです。

令和2年度のメンバーは、今年度も継続する人、フォロワーに回る人、そして活動を終える人それぞれ

令和3年度観光敦賀キャンペーン隊始動

7月1日に、令和3年度の観光敦賀キャンペーン隊が委嘱され、活動を本格化します。これから、北陸新幹線敦賀開業に向けた出向宣伝や、市内イベントへの参加などを見込んでいます。

メンバーは、昨年に引き続きSNSを使った活動にも力を入れ、新しいことにもチャレンジしていきたいと意気込んでいます。

今年度は大阪在住の芸人の方を特別キャンペーン隊に迎え、今までにない新たな面白い事ができるのではと期待しています。アフターコロナを見据え、本市に多くの観光客の方に訪れていただけるよう、本市の見どころを発信していきます。

観光敦賀キャンペーン隊委嘱式



令和3年度キャンペーン隊

左から順に さいとう ゆうき 西藤有希さん・つばい まい 坪井麻衣さん・あゆみ 中溝 琉伽さん・うへだ ともえ 上田智恵さん・かねこ あやか 橋本直果さん
※西藤さん、坪井さん、上田さんは昨年度から継続参加
※中溝さんは、大阪在住の特別キャンペーン隊として、リモートで参加
※サブメンバーとして、かねこ あやか 金子彩夏さん・きはら まゆこ 木原万由子さんは継続参加

新規メンバーの意気込み

北陸新幹線敦賀開業に向けて、活気に満ちた地元敦賀の魅力や楽しみ方をもっとたくさんの方に知ってもらいたいと思い、応募しました。関西に6年間住んでいた時の経験や人脈を生かし、県外・海外の方々にも楽しんでもらえるような情報発信をしていきます。

び一旅の活動を通じて、敦賀のファンを1人でも多く増やせるよう頑張ります。

橋本 直果

今は大阪で芸人として活動していますが、敦賀を離れてから、敦賀が大好きだということに気づき、そんな敦賀をたくさんの方に面白く紹介していきたいと思えます。SNSでの発信はもちろん、今までなかった新しいことにチャレンジしていきます。

吉本興業所属芸人
なんじゃもんじゃのか
中溝 琉伽

れですが、これからも変わらず、敦賀市をPRし続けていきたいと思っています。

今年度は、大好きな敦賀の魅力で新しいメンバーと共に発信し、今まで以上に敦賀の楽しい所、素敵なところ、美味しいものを県外の皆さんに紹介できたらいいなと思います。また、市内の若い世代にも敦賀ってこんな素敵な場所があつたんだと思ってもらえるようなSNS投稿も頑張りたいです。

「コロナが落ち着いたら、敦賀に遊びに来たい」と思ってもらえるような発信を今年度も続けていきたいと思っています。

敦賀観光協会公式SNSアカウント

敦賀び一旅

令和2年度の観光敦賀キャンペーン隊の就任に合わせて開設しました。「び一旅」は敦賀の方言で「女子旅」という意味。キャンペーン隊と観光協会職員が実際に食べて、見て、体験して敦賀の見どころを発信中。



【Instagram】
敦賀び一旅

【Facebook】
敦賀び一旅

【note】
敦賀び一旅日記



Instagramアカウント

チェックリスト実施後の流れ (生活機能チェックリストの場合)

チェックリストを提出した方には、チェックリストの結果や、元気づくりのアドバイス、介護予防教室などの情報をお送りします

「積極的な元気づくりが必要な状態」と判定された方

お近くの地域包括支援センター職員が、健康状態や生活の困りごとを伺い、ご本人に合った教室やサービスを紹介します

「生活機能低下の心配なし」と判定された方

介護予防教室などの案内を送付します (65歳以上の方なら、どなたでも参加することができる介護予防教室を市内で実施しています)

《一例》 短期集中型の介護予防教室 (通所型サービスC)を利用できます

生活機能を改善するための運動器の機能向上や栄養改善などのプログラムを短期間で行う教室です。

- 3か月間の短期集中型のトレーニングを行います。
- 日常生活に支障のある生活行為を改善するため、個別プログラムに沿って、運動や口腔、認知機能などの向上を図ることを目的としたサービスです。
- 利用希望の方は各地域包括支援センターにご連絡ください。
- 送迎もあります。(利用料がかかります)



【参加者の方の声】

- ・ささいなことでもすぐに相談できました!
- ・自分に合った運動を提案してくれ、楽しく続けられました!

令和3年度に71歳、74歳になれる方へ

介護が必要となる方は、年齢と共に急増

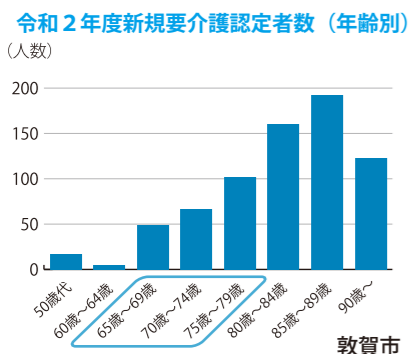

「ご確認ください」

令和4年3月31日時点で71歳または74歳になれる方には、既に長寿健康課より「生活機能チェックリスト」および「認知症早期発見チェックリスト」を送付しています。

74歳の方には最後の通知になります。特に70代から介護が必要となる方が著しく増加しますので、ぜひこの機会にチェックリストを実施し、ご返送ください。

対象年齢で再送付をご希望される方や対象年齢以外で送付をご希望される方は、長寿健康課までご連絡ください。

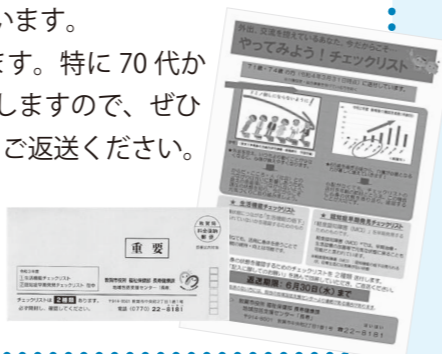

知っていますか？自分のところとからだの健康度

65歳を過ぎたらやってみよう！
生活機能・認知症早期発見チェックリスト

なぜチェックリストが必要？

令和2年度 敦賀市の要介護要因 (新規認定者の主治医意見書より)

第1位：認知症 (22.1%)
第2位：関節疾患 (13.1%)
第3位：新生物 (12.4%)



新型コロナウイルス感染症拡大により、自粛生活が長期化して、高齢者の方々の体を動かす機会が大きく減っているとされています。動かないことが増えると、「心や体の機能低下」などにつながりかねません。

敦賀市の令和2年度の新規要介護認定状況を見てみると、年齢とともに介護を必要とする方は急増し、「認知症」や体を動かすことに直接関係する「関節疾患」が介護要因の上位を占めています。

「チェックリスト」で自分の状態を確認しよう

いつまでも自分らしく、生き生きとした生活を送るためには、元気なうちから自身の「心と身体」の状態を確認し、元気づくりにつなげることが大切です。そのためにも、チェックリストを使って、生活機能や認知機能の低下を早めに発見し、元気づくりに取り組みましょう。



チェックリストには2種類あります。

| 種類 | 生活機能チェックリスト | 認知症早期発見チェックリスト |
|------|---------------------------------------------------------------------------------------------------------------------------------------------------------------------------------------------------------------------------------------------------------------------------------------------------------|-----------------------------------------------------------------------------------------------------------------------------------------------------------------------------------|
| 内容 | <p>■ 7つの項目 (生活機能、運動、栄養、口腔、閉じこもり、認知機能、うつ) に関連した25の質問に回答します。</p> <p>《質問項目》 (抜粋)</p> <p><input type="checkbox"/> 友人の家を訪ねていますか</p> <p><input type="checkbox"/> 階段を手すりや壁をつたわずに昇っていますか</p> | <p>■ 10の質問に回答します。</p> <p>■ 本人と家族がそれぞれ回答します。</p> <p>《質問項目》 (抜粋)</p> <p><input type="checkbox"/> そういえば、大事なものをよく置き忘れるようになった</p> <p><input type="checkbox"/> 同じことを何度も繰り返し話すようになった</p> |
| 対象者 | 65歳以上 (令和4年3月31日時点の年齢) で、介護保険サービスなどをご利用していない方 | |
| 設置場所 | <p>● 各地域包括支援センター ● 各保険薬局 ● 各公民館 ● 健康センターはびふる など</p> | |
| 提出方法 | <p>お近くの地域包括支援センターへ、直接持参、または郵送にて提出してください。</p> <p>【長寿】：〒914-8501 敦賀市中央町2丁目1番1号 敦賀市役所 長寿健康課内 担当地区 市内全域 ☎ 22-8181 (はいはい)</p> <p>【あいあい】：〒914-0047 敦賀市東洋町4番1号 敦賀福祉総合センター「あいあいプラザ」内 担当地区 粟野地区以外 ☎ 22-7272 (なになに)</p> <p>【なごみ】：〒914-0131 敦賀市公文名1号6番 つるが生協在宅総合センター 和 内 担当地区 粟野地区 ☎ 21-7530 (なごみ)</p> | |

マイナンバーカードを作ってみませんか

マイナンバーカードとは

マイナンバーカードは、プラスチック製のICチップ付きカードで券面に氏名、住所、生年月日、性別、マイナンバー（個人番号）と本人の顔写真などが表示されます。



マイナンバーカードのメリット

- 公的な身分証明書として利用できます
- 健康保険証として利用できます（令和3年10月～本格運用予定）
- マイナンバーを証明する書類として利用できます

実は市役所で手軽に申請ができるんです



マイナンバーカードの申請って、なんだか難しそう！写真もよく撮り直しがあるってきくし。

市役所では、**専用のタブレット**を使って、顔写真の撮影から申請までできます。手続きは担当職員がお手伝いさせていただきます。もちろん手数料はかかりません。



それは便利ね。でも、カードの受け取りにもう一度、市役所に行かないといけないんですよね？

必要書類があれば、市役所で申請した後に、再度ご来庁いただく必要はありません。希望すれば、**カードを郵送で受け取ることができます。**

STEP1 必要書類を持って来庁

STEP2 写真撮影・申請

STEP3 市役所からカードを郵送

※詳細は市民課にお問い合わせください。

- 必要なもの**
- ①本人確認書類（顔写真入りを含む2点）
※学生証、社員証は除く
 - ②通知カード
 - ③住民基本台帳カード
※②、③はお持ちの方のみ



市役所以外での申請方法は

- 1 郵送による申請
- 2 証明写真機から申請
- 3 パソコンやスマホから申請

それぞれの申請方法は
こちらから



職場でも申請ができます

企業・団体の方へ出張申請のご案内

市役所の職員が職場に出張し、その場でマイナンバーカードの申請を受け付けします

メリット1 市役所に行かなくても申請できます

メリット2 出張料・写真撮影など費用はかかりません

メリット3 マイナンバーカードは自宅に郵送で届きます

申込できる方（次の全ての項目を満たす方）

- 市内の団体からの申し込みであること
 - 10人以上の申請が見込まれること
 - 原則、月～金曜日の午前10時～午後3時に実施すること（その他の時間をご希望の場合はご相談ください）
 - 申請団体において、会場の手配、申請者の取りまとめ、関係書類の配布や問い合わせなどへの対応ができること
- ※カードの申請ができるのは、**敦賀市に住民登録がある方のみ**となります。

10年の時を経て再び開催

古写真が語る敦賀

—うっとりゆく「大敦賀」のまちなみ—

平成23年に開催した当館の企画展「古写真が語る敦賀」は、多くの皆さまからご好評をいただきました。

そこで、同展開催からちょうど10年目となる今年、さらに充実した当館の古写真コレクションと、市民の方々からご提供いただいた貴重な資料を合わせて展示、紹介する特別展「古写真が語る敦賀—うっとりゆく「大敦賀」のまちなみ—」を開催します。

写真は幕末に日本に伝わり、技術の発展により、徐々に民間にも普及していきまし。一方、19世紀半ばに誕生した絵葉書は、郵便制度が整えられた近代国家の間で、通信手段として、あるいは収集の対象として流通しました。日本では明治33年に私製葉書の販売が認められると、明

治37年に始まった日露戦争の記念絵葉書の大流行を皮切りに爆発的に普及しました。

近代の写真や絵葉書は全国各地に現存しており、本展ではこれらを「古写真」としてご紹介いたします。また、古写真の範囲を広げ、戦後撮影された昭和40年代ごろまでの写真も展示いたします。

古写真は文字の記録だけでは伝わらない情報や感動を我々に与えてくれます。この展覧会を通して、国際港として栄えた近代敦賀港や、今も観光客で賑わう氣比神宮などの名所、街の人々が慣れ親しんだ学校や施設など、今はもう見ることでできない「大敦賀」とうたわれた時代の街並みに思いをはせてみてください。

8/6 (金) ▶ 10/5 (火)

前期 8月6日(金)～9月5日(日) 後期 9月7日(火)～10月5日(火)
開館時間 10:00～17:00

展示構成

- Film 1 写真・絵葉書の誕生と流行—普及する古写真—
- Film 2 近代敦賀の華—港・鉄道・名所—
- Film 3 近代敦賀の生活—学校・施設・兵営—
- Film 4 敦賀の戦争
- Film 5 敦賀の復興と発展
- Film 6 古写真が残す祭りの記憶

休館日

毎週月曜日（8月9日・9月20日を除く）
8月10日(火)・9月21日(火)・9月24日(金)
※展示替えのため
8月4日(水)・5日(木)および
10月6日(水)・7日(木)も休館

入館料

| | |
|-----------|------|
| 一般 | 300円 |
| 団体（20人以上） | 250円 |
| 高校生以下 | 無料 |

関連イベント

歴史ウォーキング（要予約）

- 金ヶ崎周辺を歩く（約3km）
・内容 金ヶ崎周辺を古写真と見比べながら散策
・日時 9月12日(日)
- 西浦海岸周辺を歩く（片道約6km）
・内容 西浦海岸周辺を古写真と見比べながら散策
・日時 9月26日(日)

ワークショップ

- <会期中随時>
・ぬりえ、スタンプラリー、パズル
- <会期中土日祝>
・絵葉書を作ろう送ろう
その場で好きな写真やイラストを絵葉書にできます

※展示内容やイベント開催については予告なく変更になる場合があります。
※ご来館の際は、感染症対策にご協力ください。

食生活改善推進員 になりませんか

令和2年度の活動の様子



会員の研修会の様子



若者世代（看護大学生）への食育



親子（幼児期）の食育

昨年度はコロナ禍の中、活動の規模を縮小し、感染対策を取りながら研修会や食育活動を行いました。

例年は、親子や高齢者、男性などを対象に料理教室を開催したり、伝承料理を市民に伝えたりといった活動を実施しています。

食生活改善推進員とは「私たちの健康は私たちの手で」をスローガンに食を通じて健康づくりを行うボランティア団体です。子どもから高齢者まで、幅広い年代の方を対象とした食育に取り組んでいます。現在、敦賀市では54人の推進員が活動しています。

◆◆◆養成セミナーの受講生を募集します◆◆◆

食生活改善推進員になるためには、半年間の養成セミナーを受講する必要があります。

| | |
|-----|----------------------------------|
| ■とき | 9月17日(金)～2月18日(金) 1回2時間程度 |
| | 9月17日(金)・28日(火) 12月7日(火)・17日(金) |
| | 10月13日(水)・29日(金) 1月14日(金)・28日(金) |
| | 11月12日(金)・22日(月) 2月9日(水)・18日(金) |

- ところ 健康センターはぴふる
- 対象 食生活改善推進員としてボランティア活動をする熱意のある方
- 定員 8人 ■料金 無料
- 申込 8月31日(火)までに健康推進課へ電話で申し込み
- その他 新型コロナウイルス対策



を行いながら実施（状況により内容が変更となる場合もあり）
・調理実習の料理はテイクアウト

伝承料理のレシピを紹介

●敦賀の「鯛ずし」のレシピ

港町敦賀では港にあがった「めんか（小鯛）」を3枚に卸して小骨を除いて箱ずしにしていました。



食生活改善推進員の活動の1つとして、伝承料理の普及活動も行っています



押し箱のない場合は、手まりずしにしても美味しく召し上がれます。

| | |
|---------|--------|
| 材料 | 4人分 |
| 米 | 4合 |
| だし昆布 | 5cm |
| 酢 | 80cc |
| 砂糖 | 大さじ7 |
| 塩 | 小さじ1.5 |
| 小鯛のささ漬け | 1樽 |
| 青じそ | 適量 |

- 1 米を洗い出し昆布を入れ炊飯する
- 2 Aをよく混ぜ、合わせ酢を作る
- 3 熱いご飯に合わせ酢を振りかけ、すし飯を作る
- 4 ささ漬けはすりこぎなどで薄く延ばす
- 5 箱ずしの容器に酢飯、青じそ、ささ漬けをのせ、蓋をしてしっかり押す
- 6 食べやすい大きさに切り分ける

参考) 福井県の伝承料理「ほっとするね ふるさとの味」より
現代の生活様式に合わせて、敦賀市の食生活改善推進員がアレンジしました。

「めくもりをつなぎ 共に生きる つるが」を目指して 障がい児者福祉計画を 策定しました

近年、障がいのあるなしに関わらず、相互に人格と個性を尊重し合い、共に支え合いながら暮らすことができる「地域共生社会」の実現が求められています。
市では、平成27年3月に策定した「第3期障がい者基本計画」および平成30年3月に策定した「第5期障がい福祉計画・第1期障がい児福祉計画」の計画期間が令和2年度をもって終了することから、本市の障がい者施策を引き続き計画的に推進していくため、新たな計画を策定いたしました。

■計画の位置付け

「障がい者基本計画」は、本市の障がい者施策を総合的かつ計画的に推進するための基本計画であり、市民、関係機関・団体、事業者、市（行政）がそれぞれ自主的に行動するための指針となるものです。
「障がい福祉計画」「障がい児福祉計画」はこの基本計画に基づき、障がいのある方の地域生活を支援するための基盤整備などに関する成果目標を設定するとともに、各種サービスの必要量を見込んで、その提供体制を確保するための方策を定めています。

■基本理念

これまでの基本計画の理念を踏襲し、市民と行政が共に障がい者に対する取り組みを推進していくため、「めくもりをつなぎ 共に生きる つるが」を基本理念としています。

■計画期間

- 第4期障がい者基本計画
令和3～8年度（6か年）
- 第6期障がい福祉計画
令和3～5年度（3か年）
- 第2期障がい児福祉計画
令和3～5年度（3か年）

■計画の目指すべき方向

【基本理念】

【基本方向】

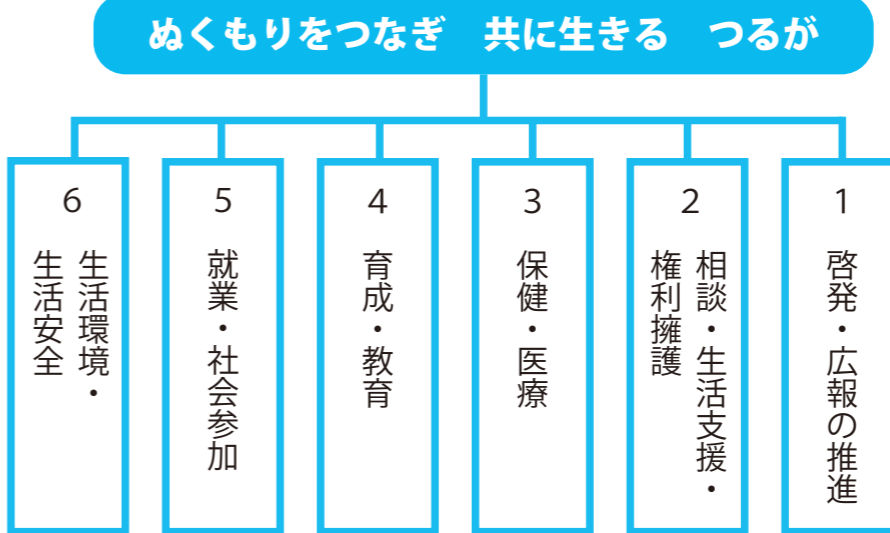

■計画の策定方法

令和2年度に実施した障がい者福祉に関するアンケート調査の結果を踏まえ、現在の事業の課題や新たに生じた障がい福祉サービスの需要などを総合的に検討し、施策の充実を図りました。

■計画の推進

障がい者基本計画では、基本理念のもと、6つの基本方向に沿って各施策を推進していきます。障がい福祉計画・障がい児福祉計画では、障がい者基本計画との調和を図りながら、障がい者の総合的な支援体制の確立を目指してまいります。
計画の推進のためには、市民や障がい者本人・家族、事業者、ボランティア、福祉関係機関などとの相互協力体制および主体的な参加が不可欠です。
市では、障がいのあるなしに関わらず、共に支え合いながら自立した生活ができる「地域共生社会」の実現を目指す「めくもりをつなぎ 共に生きる つるが」の理念に基づき、障がい者の生活の質を向上させるために、積極的に取り組んでまいりますので、皆様のご理解とご協力をお願いいたします。
また、当事者団体や福祉関係者などの専門家で構成される地域自立支援協議会にて、幅広い意見交換を行ってまいります。

お知らせ

日 日時 **場** 場所 **内** 内容 **講** 講師
対 対象 **定** 定員 **料** 料金 **持** 持ち物
申 申込方法 **締** 申込締切 **問** 問合せ先

- 料金の記載のないものは無料です。
- 申込の記載のないものは申込不要です。
- スマートフォンなどから問合せ先へ電話する際は市外局番0770をつけてください。

納期限 8月2日(月)

- ・固定資産税 (第2期)
- ・国民健康保険税 (第1期)
- ・後期高齢者医療保険料 (第1期)
- ・介護保険料 (第1期)

敦賀市の人口(令和3年6月23日現在)

人口 64,504人 (前月比-33人)
 世帯数 29,052世帯
 男 31,831人 女 32,673人

ごみ排出量情報(1人1日当たり)

目標値 963g
 令和3年度5月まで 1,038g
 達成状況 75g超過

ワンポイントアドバイス
 雑がみ(菓子箱やティッシュの箱など)は燃やせるごみとして出さず、古紙としてリサイクルしましょう!

催 第64回リサイクル展

清掃センターへの持ち込みごみの中から、自転車や家具など約100点を手入れして展示し、希望者に提供します。
日 7月26日(月)～30日(金)
 9時～16時30分
場 清掃センター
対 市内在住で、展示品を持ち帰ることができる方
抽選日時 8月2日(月)10時～
引渡日時 8月2日(月)
 抽選終了～16時30分
 ▼8月3日(火)～6日(金)
 9時～16時30分
 ※自転車は、安全点検および防犯登録に要した費用のお支払い後に引き渡します。

催 第37期敦賀市民歴史講座「地域史を掘る」(全5講)

第1講 「敦賀の古墳時代に関する新知見―香見遺跡・天筒山古墳群などにおける最近の調査から―」
日 7月31日(土)14時～
講 福井県埋蔵文化財調査センター 主査 安達 俊一氏

第2講 「陰陽道の歴史と暮らし」
日 8月28日(土)14時～
講 おおい町 曆会館
場 学芸員 山田 虹太郎氏
定 各50人(当日先着順)
料 200円(協力金)
問 気比史学会事務局西ノ上
 ☎23・7577

催 センター 嶺南出張就職相談会

求人検索や求人内容の問い合わせ「どんな仕事に向いている?」「育休復帰後が心配」などの悩みがある女性のための相談会を開催します。子ども

催 男性の家事・育児支援講座「パパと一緒にエコバッグ作り」

消しゴムはんこを使って、オリジナルデザインのエコバッグを作ります。
日 8月21日(土)10時～12時
場 南公民館
対 市内在住の父親とその子ども(小学生)
定 8組(申し込み多数の場合は抽選)
講 海辺のはんこ屋 風沙堂
料 1,000円(子ども1人につき別途500円追加)
申 電話・メール・FAX・窓口
 ☎0776・41・4244

催 ふくい若者サポートステーション出張相談会

働くことに悩みを抱えている方のための出張相談会と保護者セミナーを開催します。
日 8月21日(土)12時～16時
場 プラザ萬象
対 若年者(15～39歳)と就職水戸期世代(1970年4月2日～1982年4月1日生まれの方)で就職を希望する方およびそのご家族など
問 ふくい若者サポートステーション
 ☎0776・21・0311

催 第52回敦賀書道展

敦賀市内に在住、または通学・通勤する、小学生から一般の方より公募した作品を展示します。
日 8月26日(木)～29日(日)
 9時～18時
 (29日(日)は15時まで)
表 表彰式 8月29日(日)14時～
場 プラザ萬象
問 敦賀市文化協会
 ☎21・2229

催 市民グラウンド・ゴルフ教室

青空の下、みんなで仲良く始めてみませんか。ボールの打ち方からゲームの進め方まで楽しく体験できます。
日 9月4日、11日、25日(土)
 の計3回(予備日10月2日(土))
 9時30分～11時30分
場 総合運動公園
 修景池芝生広場
対 市内在住、在勤、在学の18歳以上の方
定 30人(先着順)
料 500円

催 爆笑!! お笑いフェス in 福井

テレビでおなじみの大人気お笑い芸人たちが敦賀にやってくる!

(傷害保険料など)
申 電話 8月28日(土)
電話 ☎080・6360・7985
場 敦賀市グラウンド・ゴルフ協会(事務局 下野)
出 演 ナイツ、錦鯉、ダニエルズ、吉住、ニッチェ、どぶろっく、三四郎、かが屋、タイムマシーン3号、ハナコ、東京03
 ※都合により出演者が一部変更になる場合があります。
場 市民文化センター
料 全席指定
 前売4,070円
 当日4,620円
 ※3歳以上有料



※3歳未満入場不可
チケット販売 市民文化センター/各プレイガイドにて販売中
問 市民文化センター
 ☎25・5125

市役所職員を名乗る還付金詐欺の電話に注意

市内で市役所職員を名乗り「介護保険料をお返しします」「ATMで手続きをしますので取引銀行を教えてください」などの還付金詐欺電話が多発しています。



市役所職員がATMへ行くよう指示することは絶対にありません。「還付金のためATM」は詐欺です。電話を切って生活安全課または敦賀警察署へご連絡ください。

問合せ先 生活安全課 ☎22-8115
 敦賀警察署 ☎25-0110

市民課などの窓口でキャッシュレス決済が利用できるようになりました

市役所の以下の窓口で取り扱う各種証明書の交付手数料の支払いにクレジットカードや電子マネーなどのキャッシュレス決済が利用可能となりました。

利用開始日

7/1(木)から

利用可能なキャッシュレス決済方法

クレジットカード、電子マネー、QRコード決済
 ※詳しくは市HPをご覧ください。



対象となる主な手数料

| 窓口 | 対象 | 問合せ先 |
|-------|---------------------|----------|
| 市民課 | 住民票、印鑑登録証明書、戸籍謄抄本など | ☎22-8116 |
| 税務課 | 所得(課税)証明書、固定資産証明書 | ☎22-8106 |
| 債権管理課 | 納税証明書 | ☎22-8187 |

もがいている方には保育所の案内や情報もお伝えします。(予約優先)
日 8月17日(火)10時～15時
 9月21日(火)10時～15時
 (毎月第3火曜日)
場 栗野公民館
対 「働いている」「働きたい」全ての女性
問 ふくい女性活躍支援センター
 ☎0776・41・4244

※様式自由(住所・氏名・電話番号・年齢を記入)
問 8月3日(火)
締 市民協働課
 ☎23・54411
 ☎23・56662
 ✉danjo@ton21.ne.jp



お知らせ

日 日時 **場** 場所 **内** 内容 **講** 講師
対 対象 **定** 定員 **料** 料金 **持** 持ち物
申 申込方法 **締** 申込締切 **問** 問合せ先

●料金の記載のないものは無料です。
 ●申込の記載のないものは申込不要です。
 ●スマートフォンなどから問合せ先へ電話する際は市外局番0770をつけてください。

催 敦賀まつりの中止

9月に予定していた「令和3年度敦賀まつり」は、新型コロナウイルス感染症拡大防止の観点から中止となりました。

問 敦賀まつり振興協議会
 (商工貿易振興課内)
 ☎ 22・8122

催 敦賀マラソン大会の中止

10月に予定していた「第40回敦賀マラソン大会」は、新型コロナウイルス感染症拡大防止の観点から中止となりました。

問 スポーツ振興課
 ☎ 22・8155

募 杉箸アカカンバのオーナー募集

杉箸地区で100年以上栽培されている敦賀の伝統野菜「杉箸アカカンバ」の農作業体験(間引き・収穫など)をしてみませんか。
 ※参加者には杉箸アカカンバの商品の詰め合わせをプレゼント

日 10月(12月頃)
 (参加日は要相談)
場 杉箸地区内アカカンバ圃場
定 10組(先着順)
料 1組 10,000円
申 電話
問 杉箸アカカンバ生産組合
 組合長 山口 一夫
 ☎ 090・8266・1048

募 敦賀美防消防組合 消防職員採用候補者試験

募集人数 3人程度
第1次試験 9月19日(日)9時～
受験資格 平成6年4月2日から平成16年4月1日までに生まれた方で、高等学校卒業程度の学力を有する方

力(通勤・通学を含む)
受付期間 8月2日(月)～20日(金)
問 消防本部 総務課
 ☎ 23・9983

募 道路や信号機・標識などの意見を募集

日本自動車連盟(JAF)福井支部では、道路の傷みや信号機、標識などについて、危険や不便に感じる意見、情報を募集しています。

意見提出方法
 ▼JAF交通安全実行委員会HP
 の専用フォームから応募
 ▼JAF福井支部へ電話
 ☎ 0776・25・2000
締 8月31日(火)
問 JAF福井支部

募 敦賀市かんきょうコンクール作品募集

環境配慮への意識啓発のため、環境に関する作品を募集します。
作品部門
 ①ポスター ②かべ新聞
対 市内在住の方

(通勤・通学を含む)
申 作品に申込書を添付し、郵送または持参
入賞作品 部門ごとに、最優秀賞(副賞3,000円相当品)・優秀賞(同2,000円相当品)・入選(同1,000円相当品)を選出し、後日表彰を行います。
締 9月3日(金)
 ※1人につき1部門1点まで
 ※応募作品の著作権は敦賀市に帰属します。
問 環境廃棄物対策課
 ☎ 22・8121

募 北陸新幹線敦賀駅ご当地発車メロデーを募集

新たにできる新幹線敦賀駅で使用する発車メロデーを募集します。
応募方法
 ▼市HPの専用フォームから応募
 ▼市役所または敦賀駅交流施設オルパークの応募箱に応募用紙を投函
 ▼応募用紙を新幹線整備課へ提出(持参・郵送・メール)

問 新幹線整備課
 ☎ 22・8242
 ☎ 23・4127
 ✉ shinkansen@ton21.ne.jp
募 暮らしの市民教室 受講生募集
 消費生活に関する暮らしに役立つ情報や知識を学んでみませんか。(全6回)

| | | | | | |
|-------------------|---------|----------|------------|-------------|-----------------|
| 2/18(金) | 1/21(金) | 12/10(金) | 11/19(金) | 10/15(金) | 9/17(金) |
| 北陸新幹線および駅周辺整備について | 落語 | 認知症を知る | いきいき100歳体操 | ネットで快適! 活用術 | 悪質商法の被害に遭わないために |

場 市立図書館
定 20人(先着順)
申 電話・FAX
問 生活安全課
 ☎ 22・8115
 ☎ 22・8219

募 敦賀市体験観光メニュー開発等支援事業補助金の申請事業者を募集

北陸新幹線敦賀開業に向けた受け皿づくりを推進するため、本市の魅力ある地域資源の掘り起こしや磨き上げを促進し、旅行者の満足度向上や地域の稼ぐ力の創出を図ります。
対 市内に活動拠点を持つ法人、団体、個人事業主
補助対象事業 補助事業実施前年度の1年間に3日以上観光客に有料で提供したことがない体験観光

メニュー(単なるイベント実施や情報発信のみを対象とした事業を除く)
 ▼体験観光メニューの新規開発、既存の体験観光メニューの改良
 ▼開発、改良した体験観光メニューの宣伝ツールの作成
 ▼体験観光メニューの開発や販売に必要な知識・技能を習得するための研修やセミナーへの参加、専門家の招へい
問 新幹線誘客課
 ☎ 22・8241

健 HIV・肝炎相談検査

HIV・肝炎に関する相談やウイルス検査を行います。
日 8月4日・18日
 9月1日・15日
場 いずれも(水)9時～10時30分
 二州健康福祉センター
申 電話(予約制)
 ※匿名で受けられます。
問 二州健康福祉センター
 ☎ 22・3747

健 つるが元気体操講習会

転倒予防、腰痛・肩こりの改善、認知症予防などの効果がある「つるが元気体操」の

講習会を開催します。
日 8月23日(月)
 11時～11時50分
場 あいあいプラザ
 35人(先着順)
申 開催当日までに長寿健康課に申し込み
 ※検温・体調確認・マスク着用の上、お越しください。
問 つるが元気体操の会
 (長寿健康課) ☎ 22・8181

福 敦賀つながりカフェ

認知症や健康に関する相談の場として、気軽に集える認知症カフェを開催します。
日 8月17日(火)

10時～11時30分
 (受付は9時45分～)
場 あいあいプラザ
対 認知症の方とご家族、認知症に関心のある方など(要申込)
内
 ▼認知症ワイドポイント講座
 ・着替えを嫌がられたら?
 ・認知症予防の体操
 ▼専門スタッフによる個別相談や情報交換
講 認知症疾患医療センター
 室長 寺川 智浩 氏
 ※マスク着用の上、お越しください。
問 長寿健康課
 ☎ 22・8181

防衛省・自衛隊 自衛官など募集

航空学生

応募資格
 ▶海上要員 18歳以上23歳未満の方
 ▶航空要員 18歳以上21歳未満の方
申込締切 9/9(木)
試験日 9/20(月)

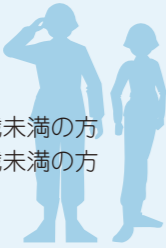

一般曹候補生

応募資格 18歳以上33歳未満の方
申込締切 9/6(月)
試験日 9/18(土)または19(日)

自衛官候補生

応募資格 18歳以上33歳未満の方
申込締切 年間を通して受付中
試験日 (第1回)男・女7/31(土)
 (第2回)男9/29(木)または30(金)
 女9/28(木)
 (第3回)男・女11/3(木)
 (第4回)男・女12/18(土)

防衛医大、防衛大学校生

応募資格 18歳以上21歳未満の方
申込締切
 ▶防衛医科大学校看護学科学生 10/6(木)
 ▶防衛医科大学校医学科学生 10/13(木)
 ▶防衛大学校学生 10/27(木)
試験日
 ▶防衛医科大学校看護学科学生 10/16(土)
 ▶防衛医科大学校医学科学生 10/23(土)
 ▶防衛大学校学生 11/6(土)・7(日)

陸上自衛隊高等工科学校生徒

応募資格 男子で中卒(見込含む)17歳未満の方
申込締切 1/14(金)
試験日 1/22(土)または23(日)

問合せ先 福井地方協力本部 敦賀地域事務所
 ☎ 23 - 2026

お知らせ

日日時 **場**場所 **内**内容 **講**講師
対対象 **定**定員 **料**料金 **持**持ち物
申申込方法 **締**申込締切 **問**問合せ先

- 料金の記載のないものは無料です。
- 申込の記載のないものは申込不要です。
- スマートフォンなどから問合せ先へ電話する際は市外局番0770をつけてください。

福 赤十字救急法講習会 の延期

心肺蘇生やけがの手当てを学べる講習が、10月以降に延期になりました。なお、養成講習（基礎講習修了者対象）は現在実施の予定はありません。

問 日本赤十字社 福井県支部
 ☎ 0776・36・3640

福 人権相談日

人権に関するさまざまな相談をお受けします。

日 8月13日(金) 13時～16時
場 三島会館
問 福井県人権センター
 ☎ 0776・29・2111

福 国民健康保険・後期高齢者医療被保険者証が新しくなります

現在の被保険者証は、7月31日に有効期限が満了となり、8月1日から使用できる新しい被保険者証が7月中旬に簡易書留郵便で送付されます。

※現在の被保険者証は回収しませんので、8月1日以降に各自で処分してください。

▼ 国民健康保険被保険者証
 旧 紺色 ↓ 新 緑色
 ▼ 後期高齢者医療被保険者証
 旧 緑色 ↓ 新 桃色

問 国保年金課
 ☎ 22・8119

福井県後期高齢者医療広域連合
 ☎ 0776・54・6330

i 公園プールの開放

大島公園・和久野中央公園

日 7月21日(水)～8月26日(木)
【午前の部】 10時～12時
【午後の部】 13時～16時
 ※入退場時および休憩時のマスク着用
 ※氏名・連絡先などの記入、

© 2010 Cheburashka Movie Partners/Cheburashka Project

世界でいちばん、やさしい世界
チェブラーシカ
 Чебурашка
 in 敦賀赤レンガ倉庫

開催期間 2021 8/5(THU)・11/3(WED)
 休館：水曜日(祝日の場合その翌日)

この夏、「世界でいちばん、やさしい世界」が敦賀赤レンガ倉庫を包みます。あなたも、チェブラーシカやみんなと、ともだちになっただい。

チェブラーシカを探して!
 日本最大級! 全長27メートルの鉄道ジオラマの中に、チェブラーシカとゲーナが隠れています。見つけたらオリジナルポストカードをプレゼント。

SNS キャンペーン
 企画展で撮影した写真をSNSに投稿してください。投稿画面のご提示でオリジナル缶バッジをプレゼント。

やさしい世界の展示
 大きなチェブラーシカがみんなをお出迎えします。また、映画の中で登場したチェブラーシカのやさしい世界のジオラマなどを展示。

会場 敦賀赤レンガ倉庫 ジオラマ館
 〒914-0072 福井県敦賀市金ヶ崎町4番1号 TEL:0770-47-6612

時間 9:30～17:30 (最終入館 17:00)

観覧 ジオラマ館への入館で観覧できます。 ジオラマ館利用料金 大人 400円 / 小学生以下 200円 (3歳未満は無料)

検温および手指消毒の実施
 ※保護者の同伴
 ※水中メガネ使用不可(プラスチック製のみ可)
 ※浮輪の使用可(上に乗って使う大きな浮輪は使用不可)
 ※カメラ、ビデオ、携帯電話などの撮影禁止

他 天候・水温および新型コロナウイルス感染症の拡大状況により使用中止となる場合があります。

i ごみ分別 今一度確認を!

スプレー缶・ライター類
 ▼ ステーションの黄色コンテナ(透明ビン用と兼用)に入れてください。
 ▼ スプレー缶は穴を開けても資源ごみに入れてください。
 ▼ 中身を使い切って、缶にはキャップを付けて出してください。
 ▼ 使い切れない場合、清掃センターへ直接持ち込んでください。

充電機(リチウムイオン電池など)
 ▼ 充電機や充電式製品(スマホ・電子たばこなど)は、発火防止のため清掃センターへ直接持ち込んでください。

紙マスク
 ▼ 紙マスクは、再生できない紙なので、必ず燃やせるごみに出してください。
 ▼ 感染症防止のため、紙マスクやティッシュはまず小袋に入れて固く口を結んでください。

問 清掃センター
 ☎ 21・1153

i 気象庁HPのキキクル(危険度分布)をご存知ですか?

キキクル(危険度分布)とは、大雨による災害発生の危険度を地図上に表示した情報で、気象庁HPで提供しています。危険度を5段階に色分けして表示しており、どの場所でも危険度が高まっているのか一目で確認することができます。普段からご利用ください。

き、いざというときには市から発令される避難指示などの情報と共に活用ください。

問 福井地方気象台
 ☎ 0776・24・0069

i 個人事業税について

令和3年度の個人事業税第1期分の納税通知書は9月10日以降に届きます。第1期分の納期限は9月30日(木)です。第2期分は11月に納付通知書が届きます。(納期限は11月30日(火))

問 嶺南振興局 税務部
 ☎ 0770・56・2223

i 北陸新幹線建設工事に伴う夜間通行止め

日 7月28日(水)～8月7日(土) 夜21時～翌朝6時
場 市道気比余座線(ローソン敦賀舞崎店前交差点から国道8号バイパス方面分岐点間)
問 竹中土木・佐田建設・塩浜工業特定建設工事共同企業体
 ☎ 47・5173

新型コロナウイルス感染症の影響による介護保険料の減免

対象
 ▶ 新型コロナウイルス感染症により、主たる生計維持者が死亡または重篤な傷病を負った世帯
 ▶ 新型コロナウイルス感染症の影響により、主たる生計維持者の事業収入など(事業・不動産・山林・給与収入)の減少が見込まれる世帯で、次のいずれにも該当する世帯
 ① 事業収入などの減少見込額が、前年の収入の10分の3以上
 ② 前年の所得金額の合計額が1,000万円以下
 ③ 減少が見込まれる事業収入などに係る所得以外の前年の所得額が400万円以下

対象となる保険料
 令和2年度および令和3年度のうち、令和3年4月1日～令和4年3月31日の間に納期限が設定されているもの(年金からの天引きの場合は、年金支給日が対象期間内の保険料が対象)

前年と今年の収入がわかるもの(帳簿、確定申告の写しなど)を持参して長寿健康課までお越しください。

問合せ先 長寿健康課 ☎ 22 - 8180

新型コロナウイルス感染症の影響による国民健康保険税・後期高齢者医療保険料の減免

対象
 ▶ 新型コロナウイルス感染症により、主たる生計維持者が死亡または重篤な傷病を負った世帯
 ▶ 新型コロナウイルス感染症の影響により、主たる生計維持者の事業収入など(事業・不動産・山林・給与収入)の減少が見込まれる世帯で、次のいずれにも該当する世帯
 ① 事業収入などの減少見込額が、前年の収入の10分の3以上
 ② 前年の所得金額の合計額が1,000万円以下
 ③ 減少が見込まれる事業収入などに係る所得以外の前年の所得額が400万円以下

対象となる保険税・保険料
 令和2年度および令和3年度のうち、令和3年4月1日～令和4年3月31日の間に納期限が設定されているもの(年金からの天引きの場合は、年金支給日が対象期間内のものが対象)

前年と今年の収入がわかるもの(帳簿、確定申告の写しなど)を持参して国保年金課までお越しください。

問合せ先 国保年金課 ☎ 22 - 8120



こどもの国 行事予定

開館時間 9:00～17:00
休館日 毎週月曜日

【問合せ・申込先】
こどもの国 ☎25-7879

プラネタリウムのご案内

| 日時 | 放映内容 |
|-----------------------------------------------------------------|-------------------------------------------------------------|
| 8/1(日)～29(日)の土日 | 11:00～ まくまくんの星大冒険・夏 ※ 15:00～ 忍たま乱太郎 ※ ～天狗の秘密と消えた太陽の段～ |
| 【夏休み放映】 8/3(水)、4(木)、6(金)、10(水)、11(木)、13(金)、17(水)、18(木)、20(金) | 13:30～ まくまくんの星大冒険・夏 ※ |



- 8/7(土) 15:00～と 8/22(日)のプラネタリウムは行事のため休止します。
- 来館の際に、手指消毒・マスク着用・来館受付票の記入・検温をお願いしています。
- 「※」は参加費または観覧料が必要です。
- 行事およびプラネタリウムは、人数制限により、参加・観覧できない場合があります。

| 日時 | イベント | 内容 |
|--------------------|----------------------------------------------|-----------------------------------------------------------------------|
| 7/24(土)～8/29(日) | 幼児絵画展「お絵かきストリート」 | 新和さみどり保育園年長児の絵を展示 |
| 8/1(日) 14:00～14:30 | おはなしのたまご | 大型絵本・紙芝居の読み聞かせ 【対】 幼児・小学生 (幼児は保護者同伴) |
| 8/4(水) 11(水) 18(水) | 陶芸のへや 絵付け体験 ※ | 素焼きの皿やコップなどに絵付け 【申】 電話または窓口で受付 (7/17(土)～) |
| 8/5(木) | 親子なかよしひろば | 水あそび (雨天時：室内あそび) 【対】 幼児とその保護者 【申】 電話または窓口で受付 (7/17(土)～) |
| 8/7(土) | ① 10:30～11:30 敬老の日プレゼント作り ※ ② 13:30～14:30 | 素焼きの皿に絵付け 【対】 幼児・小学生 (幼児は保護者同伴) 【申】 電話または窓口で受付 (7/24(土)～) |
| 8/13(金) | 19:00～21:00 天体観望会 | ペルセウス座流星群を観察 (雨天時：プラネタリウムで解説) 【申】 電話または窓口で受付 (7/31(土)～) |
| 8/22(日) | ① 10:00～② 11:00～③ 14:00～ 夏まつり ※ | ヨーヨーつりなどの縁日 【対】 幼児・小学生 (保護者の付き添いは1人のみ) 【申】 電話または窓口で受付 (8/7(土)～) |
| 8/25(水) | 13:30～15:00 陶芸のへや ※ | 電動ろくろと手びねり 【申】 電話または窓口で受付 (8/8(日)～) |
| 8/28(土) | 14:00～15:00 パレットのへや | かもめのモビール作り 【対】 幼児・小学生 (幼児は保護者同伴) |

その他のイベント

| 日時 | イベント | 場所 | 内容 | 問合せ・申込先 |
|--------------------|-----------------------------------------------|------------|---------------------------------------------------------------------------------------------------------------------------------------------|---------------------|
| 8/2(月) 10:00～11:30 | ママ・パパぼけっと | 二州健康福祉センター | 「子育てに自信がない」「イライラしてしまう…」と感じている方が精神科医や公認心理士に相談できます。 【対】 妊娠中・子育て中で、育児に不安がある保護者 【申】 電話 (予約制) | 二州健康福祉センター ☎22-3747 |
| 8/3(水) 13:30～ | ママパパセミナー | 健康センターはびふる | 赤ちゃん人形の抱っこや沐浴体験、DVDなどを通して赤ちゃんのいる生活をイメージしましょう。妊娠中から産後の栄養や食事についてもお話しします。 【対】 妊娠6か月以降の妊婦とその家族 【定】 10組 (お一人での参加も大歓迎) 【持】 母子健康手帳 【申】 電話 | 健康推進課 ☎25-5311 |
| 8/31(水) | 【午前の部】 10:30～11:30 【午後の部】 13:30～14:30 離乳食セミナー | 健康センターはびふる | 離乳食を始める赤ちゃんの保護者を対象に、栄養士が離乳食の進め方や簡単な調理法をお話しします。 【対】 4～5か月児の保護者 【定】 各回10組 【持】 母子健康手帳、バスタオル 【申】 電話 | 健康推進課 ☎25-5311 |



子育て総合支援センター & 栗野子育て支援センター情報

【問合せ・申込先】 子育て総合支援センター ☎22-0147
栗野子育て支援センター ☎25-5647

子育て講座と保育園見学については、市内在住の方が対象です。(定員になり次第締切)

| 日時 | イベント | 場所 | 内容 |
|-----------------|--------------------------------------|-------|-------------------------------------------------------------------------------------------------------------------------------------------------------------------------------|
| 毎週(土) | 8:30～12:30 パパも遊ぼう | 両センター | お父さん、お母さんと一緒に好きな遊びを楽しみましょう。 ※11:00～手遊び、ふれあい遊び 【対】 未就園児の親子 |
| 8/3(水) | 子育て講座 認定子ども園・幼稚園、保育園の入園について | 総合 | 認定子ども園・幼稚園・保育園の入園についてお話しします。 【対】 未就園児の親子、祖父母、関心のある方 【定】 【総合】10組 【栗野】12組 【講】 子育てコーディネーター・主任指導保育士 【申】 各センターへ電話または窓口で受付 【総合】7/20(水)～ 【栗野】8/4(水)～ |
| 8/18(水) | 10:00～11:00 | 栗野 | |
| 8/5(木) 8/23(月) | 9:30～11:00 | 総合 栗野 | 【対】 未就園児の親子や保護者 【講】 保健師、管理栄養士 【持】 母子健康手帳 ※計測希望の方は(月)～(金)に随時対応 |
| 8/11(水) 8/27(金) | 【1歳～の親子】 10:00～ 【～12か月の親子】 10:30～ | 総合 栗野 | 絵本の読み聞かせや、わらべ歌遊びで、親子の温かい時間を過ごします。 【対】 未就園児の親子 【定】 【総合】5組 【栗野】10組 |
| 8/12(木) 8/26(木) | 13:30～14:30 | 総合 | ◎ベビーマッサージ ◎手遊び ◎体重計測 ◎相談 など 【対】 令和3年4～6月生まれの赤ちゃんと保護者10組 ※赤ちゃん1人につき1回まで(妊婦さんの見学可) ※里帰りの方(祖父母が市内在住の方)も対象 【講】 助産師、保育士 など 【持】 母子健康手帳・バスタオル 【申】 電話(22-0147)または窓口で受付 |
| 8/17(水) | 10:00～11:00 | 総合 | 講師はカウンセラーやコーチングの資格を持ち、3児の子育てに奮闘するパパ。子どもの力を伸ばす子育てについて学びましょう。 【定】 10組 【講】 子育てコミュニケーションアドバイザー 波多野 翼 氏 【申】 電話(22-0147)または窓口で受付 (8/3(水)～) |

8月 保育園見学(各日10:00～)

園の先生から実際に話を聞いたり、分からないことを質問したりできるので、園の様子を知ることができます。(初回優先)

【申】 電話 (22-0147) または窓口で受付 (7/27(水)～)
【締】 各開催日の3日前

| 8月 | 園名 | 定員 |
|----------|-------------------------|-----|
| 3(水) | 木崎保育園 | 5組 |
| 3(水) | 松乃栄保育園 | 10組 |
| 4(木) | 藤ヶ丘保育園 | 5組 |
| 10(水) | 松原保育園 | 3組 |
| 18・25(水) | さくら保育所 | 2組 |
| 23(月) | きらきらほいくえん げんきっこほいくえん | 15組 |

出張すくすくひろば

遊び・集い・相談の場として、近くの「出張すくすくひろば」にお越しください。 【対】 未就園児の親子など(申込不要) ※詳しくは市HPをご覧ください。



おやこきりりんひろば

【問合せ・申込先】 NPO法人子育てサポートセンター
きらきらくらぶ おやこきりりんひろば ☎24-7517

| 日時 | イベント | 内容 |
|---------------------|------------------------------------------------|------------------------------------------------------------------------------------------------|
| 8/3(水) 10:00～11:30 | 妊婦さんと産後のママのひろば HAPPY♡ 【ママの体と赤ちゃんへの栄養&癒しの時間】 | 妊娠によって起こる体の変化や、ママの体重管理とお腹の赤ちゃんの栄養、授乳などについてお話しします。自宅で行い、心も体もすっきりしましょう。 【申】 電話 【定】 5組 【講】 助産師 |
| 8/23(月) 10:00～11:30 | Paku☆Paku 【食物アレルギーを持つお子さんのママ達へ】 | 食物アレルギーを持つお子さんのママ達のサークルです。アレルギー除去のレシピ、スキンケアや病院のことなど情報交換をしています。就園・就学しているお子さんの保護者もご参加ください。 |

地域おこし協力隊 #05 Report 05

わたしとつるが 02 を発行しました

敦賀の日常に根づく、ローカルチャー（＝大衆文化）にスポットを当てるフリーペーパー「わたしとつるが」の2号目が完成しました。今回の特集は「めん」です。

特集のきっかけとなったのは焼きそばでした。敦賀にやってきてからというもの、実は焼きそばがマイブームです。以前は、強いて食べたくなくなるようなモノではなかったのに、どうしてここまでハマってしまったのか。その鍵を握るのは、どうやら敦賀の麺のようです。

そこで今回は、その謎を解くべく、食べ回ってみたい、敦賀にある3軒の製麺所を訪ねたりと、麺をめぐるわたしの調査記録を冊子にまとめました。わたしが麺の奥に見た敦賀の文化とは一体どんなものだったのでしょうか？ぜひ誌面でご確認ください。



Profile 西山 綾加(24)
岐阜県恵那市出身。イベント制作会社や旅行会社、ライターを経験を経て、令和2年10月、敦賀市初の地域おこし協力隊に就任。

敦賀での暮らしや日々の活動を SNS で発信しています



前号同様、敦賀駅交流施設オルパークや敦賀市役所など、市内・市外各所で配布しています。数に限りがありますので、無くなった場合はご了承ください。

あなたが写っていたらご連絡ください。写真を差し上げます。
〈秘書広報課 ☎22-8112〉



街角スケッチ

▼貫通を祝って関係者で鏡開き



来春の供用開始を目指して

6月3日 色浜トンネル（仮称）貫通式

市道西浦2号線色浜トンネル（仮称）工事の貫通式が挙行されました。式典では、貫通確認を行った後、通り初めの儀や鏡開きが行われ、地元区長や施工業者などの関係者で祝いました。延長約200mの色浜トンネルを含めた本道路は、令和4年春の供用開始を予定しており、地元住民の方の利便性の向上や原子力災害制圧道路としての防災機能の向上が期待されています。

▼想いを一つに出席者全員でがんばろう三唱



京阪神との交流促進を見据えて

5月29日 敦賀 - 高島連絡道路整備促進期成同盟会設立総会

敦賀 - 高島間の連絡道路の整備に向けた期成同盟会設立総会が栗野公民館で開かれました。この連絡道路は災害発生時の避難路としてだけでなく、敦賀港を有する本市と滋賀県をはじめとする京阪神との交流を促進し、本市全体に大きな発展をもたらすものと期待されています。総会では、期成同盟会の設立に関する諸議題は全て全会一致で承認され、一日も早い実現を目指し、出席者全員で「がんばろう三唱」を行いました。

イキイキ健活！ 「私のプラス1」



生活に気軽に取り組める健康習慣を1つ加える「プラス1」運動。毎月、皆さんの「プラス1」を紹介しています。

毎年の「けんしん」で 自分の健康をチェック

仙田 雅敏さん



昨年、ちょうど40歳になり「けんしん」の案内が届いたので、普段健康に無頓着な同級生を誘って受診しました。病気の早期発見だけに限らず、自分ではなかなか気づきにくい体の変化をチェックすることができるので、生活習慣の見直しができます。毎年受診することで生活習慣の改善結果が分かるので、今年の「けんしん」が楽しみです。

皆さんの「プラス1」を紹介しませんか？
詳しくは、健康推進課（☎25-5311）までお気軽にお問い合わせください。

新型コロナ ウイルス 感染拡大に対する支援策

令和3年度中小企業者事業継続支援給付金

売上が大幅に減少した市内中小企業者の事業継続を後押しするため、給付金を支給します。

- ▶給付額（上限）
中小企業 40万円、個人事業主 20万円
 - ▶申請方法
申請書に必要書類を添えて、市内金融機関に提出（市HPからダウンロード可）
 - ▶申請期限 9/30（木）まで
- ※支援対象など、詳細は市HPをご覧ください。



「おうちでお店ごはん」に参加している店舗の商品を割引価格で購入できます。



問合せ先
敦賀商工会議所 ☎22-2611 / 商工貿易振興課 ☎22-8122

おうちでお店ごはん （テイクアウト・デリバリーサービス促進事業）

- ▶購入方法
参加店舗に直接予約注文（商品受け取りの際はサインが必要）
 - ▶期間 9/30（木）まで
- ※詳細は特設Webサイトをご覧ください。（7/21（水）から公開予定）

▼練習で展示の説明をするガイド役の生徒



ガイドの役割を学んで実践

6月13日 敦賀ムゼウム館内ガイド研修会

人道の港敦賀ムゼウムで、敦賀高校探求部の館内ガイド研修会が行われました。この取り組みは探求部の部員たちが、命や人権の尊さを発信している同施設に共感を持ったことがきっかけで、実践は今回が2回目となります。観光ボランティアガイドの方からガイドの役割や技術などを学んだあと、生徒同士で展示物の説明の練習を行いました。2年生の桑江祐世さんは「みんなの前で説明するのは緊張した。ユダヤ難民・ポーランド孤児のエピソードをみんなに知ってもらえるよう伝えていきたい」と話しました。生徒たちは9月頃、来館者に対し、ガイドを行う予定だそうです。

▼マンホールから吹き出した水を留める「釜段工法」の設置訓練



水害に備え、水防技術を高める

6月5日 敦賀市水防訓練

梅雨時や台風発生時の出水期に備え、古田川公園とその周辺で水防訓練が行われました。訓練には、消防団や土木協会、防災士会、松原地区住民など約120人が参加。大雨により、笹の川が氾濫注意水位1.7mを超えたという想定で行われました。当日は、河川の越水防止工法や基礎技術習得といった実践に即した訓練が行われ、参加者たちは真剣な表情で取り組みました。参加した松原地区住民の中者秀男さんは「いざという時に身を守るよう、今日学んだ訓練を生かしていきたい」と話しました。

| 休日急患診療 | |
|-----------------------------------------------------------------------------------------------------------|------------------------|
| ◎休日急患センター（中央2 ☎25-5311） | |
| 内科・小児科・歯科 診療時間：【4月～11月】9:00～12:00（午後診療なし） 【12月～3月】9:00～12:00、13:00～15:00 ※事前に必ず電話連絡してから受診してください。 | |
| ◎外科系当番医 診療時間：9:00～12:00、13:00～17:00 | |
| 7/18(日) | 市立敦賀病院（三島1 ☎22-3611） |
| 7/22(木) | はぎはら整形外科（木崎 ☎20-0811） |
| 7/23(金) | いちはし整形外科（榎林 ☎20-1825） |
| 7/25(日) | 和久野医院（和久野 ☎22-3080） |
| 8/1(日) | 加藤胃腸科医院（新松島 ☎25-6888） |
| 8/8(日) | 敦賀医療センター（桜ヶ丘 ☎25-1600） |
| 8/9(月) | せきクリニック（御名 ☎21-2000） |
| 8/15(日) | 市立敦賀病院（三島1 ☎22-3611） |
| 8/22(日) | 和久野医院（和久野 ☎22-3080） |
| 8/29(日) | こもれび診療所（昉生野 ☎47-5725） |

| 相談ごと | | |
|------------------|--------------------------------------|-------------------------------------------------------------------|
| 項目 | 日時 | 場所・問合せ先 |
| 行政 介護 介護保険 | 8/11(水)・25(水) 毎日 (第1・3土曜日は休み) | 10:00～14:00 8:30～17:30 あいあいプラザ ☎22-3133 |
| 法律 | 8/4(水)・18(水) * * | 10:00～13:30 |
| 人権 | 8/4(水)・18(水) | 9:00～11:30 プラザ萬象 ☎25-0174 (敦賀地方方法務局 敦賀支局) |
| 弁護士 無料相談 | 8/10(水)・24(水)・31(水) (申込) | 13:30～15:00 プラザ萬象 ☎0776-23-5255 (敦賀弁護士会) |
| 結婚 問題 | 8/14(土)・17(水)・24(水) | 13:30～15:30 あいあいプラザ ☎090-5684-0880 (敦賀人児童福祉協議会) |
| 家庭教育 | 毎週火～土曜日 | 9:00～16:00 少年愛護センター ☎0120-090-523 |
| 学校教育 | 毎週月～金曜日 * | 9:00～16:00 ハートフル・スクール ☎22-7072 |
| 子ども 電話相談 | 毎週月～金曜日 * | 9:00～16:00 ハートフル・スクール 「はーと・ほっとダイヤル」 ☎0120-96-8104 |
| 育児電話 | 毎週月～金曜日 * | 8:30～17:15 子育て総合支援センター ☎21-1151 栗野子育て支援センター ☎21-0133 |
| 児童相談 窓口 | 毎週月～金曜日 * | 8:30～17:15 敦賀児童相談所 ☎22-0858 児童家庭課 ☎22-8223 |
| 女性相談 窓口 | 毎週月～金曜日、 第2・第4土曜日 * 第1・第3金曜日 * | 8:30～17:15 男女共同参画センター ☎23-5411 ☎danjo-soudan@ton21.ne.jp |
| 若者求職 相談窓口 | 月、水、金曜日 ★ | 9:00～17:00 ミニジョブステーション敦賀 ☎23-5416 |
| こころの 相談 | 8/13(金)・27(金) (申込) | 9:30～17:15 健康センター はびふる ☎25-5311 |
| HIV・肝炎 相談検査 | 8/4(水)・18(水) (匿名・無料) (申込) | 9:00～10:30 二州健康福祉センター ☎22-3747 |

* 相談者が著しく多い場合、受付人数を制限させていただくことがあります。
 ※ 国民の祝日・振替休日は休みとなります。
 ★ 国民の祝日・振替休日は休みとなります。ただし、月曜日が該当する場合は、翌日火曜日に開所します。
 (申込) 事前に申込みが必要です。

敬吊塔 謹んでお悔やみ申し上げます。【5月26日～6月23日届出分】（敬称略）

| | | | |
|------------------------|----------------------|----------------------|----------------------|
| 長 沢 水 井 正 雄 (92) | 和 久 野 宮 下 護 (56) | 昭 和 2 宮 本 善 文 (47) | 相 生 町 吉 羽 和 美 (76) |
| 長 沢 田 邊 賢 司 (85) | 小 河 松 本 な み 子 (95) | 松 原 町 粉 垣 企 良 (63) | 大 比 田 川 嶋 な み 糸 (93) |
| 木 崎 青 木 幹 夫 (69) | 疋 田 本 田 英 子 (89) | 平 和 町 藤 田 征 洋 (76) | 平 和 町 楠 た み 子 (82) |
| 鉄 輪 2 榎 葉 美 智 代 (80) | 立 石 岸 外 次 (83) | 公 文 名 西 野 映 子 (85) | 疋 田 松 井 一 (89) |
| 桜 ヶ 丘 川 添 康 治 (69) | 港 町 川 並 正 次 (78) | 津 内 3 澤 本 友 子 (65) | 谷 口 高 畑 誠 一 (81) |
| 沓 見 長 谷 川 正 治 (75) | 関 長 谷 川 美 代 子 (97) | 横 浜 平 田 幸 子 (87) | 市 野 々 2 山 本 竹 雄 (84) |
| 中 央 2 中 川 進 (71) | 鉄 輪 1 久 野 芳 美 (82) | 金 山 竹 中 絹 枝 (92) | 山 泉 北 野 一 恵 (95) |
| ひ ば り ヶ 丘 齊 藤 武 吉 (89) | 中 央 1 笹 本 泰 男 (84) | 松 島 町 東 條 昌 子 (90) | 藤 ヶ 丘 永 井 清 貴 (70) |
| 角 鹿 町 矢 部 三 和 (90) | 三 島 2 上 田 康 晴 (68) | 公 文 名 大 内 て る 子 (96) | 舞 崎 2 林 信 一 (88) |
| 若 葉 3 森 敏 子 (84) | 野 坂 渡 辺 直 俊 (74) | 若 葉 2 池 本 嘉 男 (87) | 津 内 1 前 田 き く 枝 (85) |
| 公 文 名 良 方 修 一 (76) | 杉 津 辻 賢 市 (76) | 桜 ヶ 丘 澤 力 男 (87) | 桜 ヶ 丘 森 下 キ ャ 子 (85) |
| 松 葉 町 天 野 弘 子 (84) | 金 ヶ 崎 田 原 ふ み 子 (94) | 古 田 川 笹 井 高 見 (88) | 若 葉 3 立 石 ふ み 子 (94) |
| 松 原 町 玉 村 正 守 (70) | 舞 崎 町 笹 木 隆 雄 (90) | 五 幡 竹 田 菊 野 (94) | 阿 曾 大 道 き よ 子 (89) |
| 松 葉 町 八 木 辰 雄 (92) | 本 町 2 坂 本 林 吉 (96) | 沓 見 川 端 定 治 (79) | |

【5月4日届出分】

市立図書館 ☎22-1868

8月の行事案内

| | | |
|--------|------------------|---------------------------------|
| 7日(土) | 10:30～ | おはなしポケット |
| 7日(土) | 13:30～ 15:00～ | 夏休みアニメシアター (要申込・先着順・各回定員30人) |
| 13日(金) | 10:30～ | ブックスタート ※ (栗野子育て支援センター) |
| 20日(金) | 10:30～ | ブックスタート ※ |
| 20日(金) | 16:00～ | ママのおひざ (栗野公民館) |
| 22日(日) | 13:30～ | おはなしを楽しむ会 (主催：敦賀おはなしの会) |
| 25日(水) | 10:30～ | おはなしわたげ |
| 28日(土) | 10:30～ | おはなしポンポン |

※ブックスタートはブックバック引換券配布者が対象です。

5月 予約ベスト3 (一般書)

| 順位 | 書名 | 著者名 |
|----|---------|---------------|
| 1位 | 白鳥とコウモリ | ひがしの 東野 圭吾 |
| 2位 | 小説8050 | はやし 真理子 |
| 3位 | いのちの停車場 | みなみ きょうこ 南 杏子 |

人道の港敦賀ムゼウム ☎37-1035

人道の港敦賀ムゼウム企画展 「ポーランドってどんな国？」

敦賀市がホストタウンとなっているポーランド共和国をより身近に感じていただけるよう、文化面を中心に現代のポーランドについて分かりやすく紹介しています。

開催期間 7/1(木) ▶ 9/30(木)

開館時間：9:00～17:00（最終入館 16:30）
 入館料：一般 500円 小学生以下 300円
 休館日：毎週水曜日（祝日の場合はその翌日）

親子で学ぶ 読書感想文教室

本の読み方や感想文の書き方についてのワークショップを開催します。（要申込）

日 8/8(日) ① 10:30～11:40（小学生高学年）
 ② 13:00～14:10（中学生）
 ③ 15:00～16:10（小学生高学年）

場 人道の港敦賀ムゼウム 研修室 対 市内の小中学生高学年、中学生の親子（無料）定 各20組（応募多数の場合は抽選）申 参加申込書を記入の上、持参またはFAX、郵送、メールにて提出

締 7/26(月) 17:00 必着 問 人道の港発信室（〒914-0072 金ヶ崎町23-1 ☎22-8129 ☎37-1036 ✉jindou@ton21.ne.jp）



新着図書案内

○ミライの授業 ○エデュケーション ○存在しない女たち
 ○にっぽんスズメ歳時記 ○フクシマ戦記 上 ○落ちぬ椿
 ○「農地転用の手続」何をするかがわかる本 ○有識故実の世界
 ○文豪の名句名言事典 ○あまがえるりょうこうしゃ
 ○現代語訳流行性感冒 ○それでも僕は歩き続ける
 ○評伝石牟礼道子 ○食卓からSDGsをかんがえよう！ 1～3
 このほか630冊の新しい本が入りました。

市立図書館からお知らせ

最近、当図書館では、水漏れ・汚れ・落書き・破れ・切り取りなどの図書館資料（本、雑誌、新聞など）の破損・汚損が多く見受けられます。次の方が気持ちよく利用できるよう、マナーを守ってください。

| | |
|--------|--------------------------------------------|
| 8月の休館日 | ◆毎週月曜日 ◆15日（第3日曜日） ◆19日（第3木曜日・資料整理日） |
| 開館時間 | 火～金曜日 10:00～19:00 土・日曜日 10:00～18:00 |

みなとつるが山車会館 ☎21-5570

つるがの山車は“宝のヤマ”～山車総合調査報告展～

第1期「知られざる山車の構造～唐仁橋山車解体調査から～」

山車総合調査の成果を紹介する企画展を全5期で開催します。第1期は山車の構造や、古くから残っている部材などを展示します。

開催期間（第1期） 7/17(土) ▶ 9/12(日)

開館時間：10:00～17:00
 入館料：300円（高校生以下無料）
 休館日：月曜日・祝日の翌日、9/14(水)～16(木)
 無料開館：毎月第3日曜日・家庭の日

市民ギャラリー

| 日時 | 場所 | 内容 |
|--------------|----------------|---------------------------------------------|
| 8/2(月)～31(水) | 市役所1階 市民ホール | 敦賀写友会 おおみなみ ひでお 氏 琵琶湖の四季 「春」「夏」「秋」「冬」 |

まちのキラリびと



防災の知識や技能を基に、地域での防災力を高める活動に取り組んでいます

敦賀市防災士会 事務局長
野田 栄一郎さん

平時からの備えがいざというときの減災につながる

大型災害が増える中、被害を抑えていくためには、公的機関の「公助」だけでなく、自分の命は自分で守る「自助」、地域での助け合い「共助」が重要です。

「防災士」は、公的機関を始めとする団体と連携し、普段は地域での防災活動の支援や平時からの防災意識の啓発を行っています。この活動を全体的に広げていくため、本会は県内の市町に先駆けて、平成26年に発足しました。

今までに、防災に関する出前講座、避難所運営ゲーム(HUG)、災害図上訓練(DIG)、そして災害訓練の協力などに携わってきました。また、定型的な研修だけでなく、地区ごとの防災マップや避難時のマニュアル作成支援、避難訓練などの実地訓練活動にも力を入れています。今後も、防災に関する啓発や地域の防災力向上のためのサポートを続けていきたいと考えています。

災害が起こっていない時に「防災」というと、実感がわかない方もいらっしゃるかもしれませんが、有時に慌ても、落ち着いて対応することは困難です。そのためには、普段から一人ひとりが防災について意識して行動し、地域で支え合って活動する「防災」文化を広げ、地域に根差し、地域から頼りにされる防災士会を目指していきたいと思えます。

▲R3.6 水防訓練参加の様子



▲R3.6 役員会の様子



H29.2 避難所運営ゲーム(粟野地区)の様子▶

まちの宝を発見！ つるが歴史遺産



敦賀風景八ツ乃詠

時代とともに移り変わる敦賀の名所

敦賀の名所と聞いて皆さんは何を思い浮かべるでしょうか。氣比神宮、氣比の松原、金崎宮：などでしょうか。しかし、現在観光客でにぎわっているのはこれらの伝統ある名所だけではなくありません。赤レンガ倉庫や人道の港敦賀ムゼウム、その他、グルメで有名なお店も今では立派な観光スポットになっています。このように、一口に名所や観光地といっても、時代によって大きく移り変わっているのです。では、まだ赤レンガ倉庫もムゼウムもない江戸時代に人々が訪れた名所はどこだったのでしょうか。博物館にある「敦賀風景八ツ乃詠」(以下、八ツ乃詠)という資料から見てみましょう。

八ツ乃詠は、狂歌師・柿谷半月が選んだ8つの敦賀の名所に狂歌や古歌などを添えた名所図です。ここで紹介されている敦賀の名所は「金ヶ崎帰帆」「金前寺晚鐘」「今橋夕照」「白鷺松晴嵐」「花城落雁」「常宮夜雨」「栄螺々嶽暮雪」「氣比宮秋月」です。「帰帆」や「秋月」などは、中国の瀟湘八景に倣って付けられたものと考えられます。今も名所として挙げられる金ヶ崎や氣比神宮のほか、なかには現在あまり観光地のイメージのない場所までさまざまです。明治時代に入ると、敦賀停車場や敦賀税関支署など、物珍しい近代建築が名所に挙げられるようになります。名所図や古写真を見て、かつての名所に思いをはせてみてはいかがでしょう。

博物館ではこのほかにも、港や駅、敦賀の町並みを写した古写真を紹介する「古写真が語る敦賀―うつりゆく『大敦賀』のまちなみ―」を8月6日(金)より開催予定です。ぜひお越しください。(詳しくは8頁をご覧ください)



案内人
学芸員 藤本 悠希

うつりゆく名所を楽しんでください

広報担当者のつがやき

我が家の庭には、たまに珍客が現れます。先日は、どこからか「サワガニ」さんが。近くには、きれいな水が流れるような水路や沢もないので、一体どこからやってきたのか不思議です。でも水槽に入れて、眺めたり、エサをあげたりして子どもたちも大喜び。こういう来客はいつでも大歓迎です。(K)

皆さんは夏と言えば何を思い浮かべますか？私は高校野球を見ると、今年も夏が来たなあと感じます。7月8日開幕の高校野球福井県大会に合わせて、総合運動公園野球場のスコアボードが改修工事されました。球速表示も新たに追加されたので、会場はより一層盛り上がりつつあることと思います。(M)